



LOKK ÅRSSTATISTIK 2003

Copyright: VFC Socialt Udsatte 2004/ LOKK
Teksten kan frit citeres med tydelig kildenangivelse

Sissel Lea Nielsen
LOKK's Årsstatistik 2003

Henvendelser vedr. årsstatistikens indhold kan ske til forfatteren eller LOKK

ISBN: 87-91509-10-6

CVR/SE: 27181007

1. udgave, 1. oplag

Trykt i 200 eksemplarer

Publikationen kan købes ved henvendelse til:

Videns- og Formidlingscenter for Socialt Udsatte
Esbjergafdeling
Bavnehøjvej 6
6700 Esbjerg
Tlf. 33 17 09 00
Fax. 33 17 09 01
kbh@vfcudsatte.dk

LOKK
Applebys Plads 7
1411 København K
Tlf. 32 95 90 19
Fax. 32 95 90 69
sekretariat@lokk.dk

Publikationen kan også downloades fra www.vfcudsatte.dk eller www.lokk.dk

Indholdsfortegnelse

1. Indledning til LOKK årsstatistik 2003	3
2. Oplysninger om organisatoriske forhold	5
2.1. Krisecentrenes institutionsform	5
2.2. Krisecentrenes finansieringsform	5
2.3. Oplysninger om opholdsbetaling	6
3. Krisecentrenes kapacitet	8
3.1. Ressourcer og personalefordeling	8
3.2. Fuldtidsstillinger	8
3.3. Deltidsstillinger	8
3.4. Frivillige	9
3.5. Henvendelser til krisecentrene	9
3.6. Henvendelser om ledig plads eller rådgivning	10
3.7. Henvisning til anden løsning end plads på krisecentret	10
3.8. Antal pladser på krisecentrene	13
4. Ophold og opholdslængde på krisecentrene	14
4.1. Indflytninger og overnatninger	14
4.2. Gennemsnitlig opholdslængde	14
4.3. Forhold der har medført forlængelse af kvindernes ophold	16
4.4. Problemstillinger som ikke har kunnet løses under kvindernes ophold	17
4.5. Problemstillinger som ikke har kunnet løses under børnenes ophold	18
5. Samarbejdet med de sociale forvaltninger	19
6. Kvindernes baggrund	21
6.1. Kvindernes aldersfordeling	21
6.2. Kvindernes nationalitet og fødeland	23
6.3. Kvindernes sprog og tolkebrug	27
6.4. Kvindernes civilstand	28
6.5. Kvindernes forsørgelsesgrundlag	29

6.6. Kvinder med handicap	31
7. Kvindernes oplysninger om volden	34
7.1. Voldens karakter	34
7.2. Anmeldelse af volden	35
7.3. Udsat for vold i et tidligere parforhold/ægteskab	36
7.4. Tidligere ophold på krisecenter	37
8. Børn på krisecentre	39
8.1 Børnenes aldersfordeling	39
8.2. Voldens karakter	40
9. Kvindernes oplysninger om den voldudøvende part	42
9.1. Voldsudøverens relation til kvinden	42
9.2. Voldsudøverens status	43
9.3. Krisecentrenes initiativer rettet mod den voldsudøvende part	43
10. Efterværn og fraflytning	45
10.1. Tilbud om efterværn	45
10.2. Aftale om hjælp og støtte efter opholdet	45
10.3. Karakteren af hjælp/støtte efter opholdet	46
10.4. Årsager til at der ikke indgås aftale om hjælp/støtte efter opholdet	47
10.5. Udflytningsform efter opholdet	47
10.6. Når kvinden bliver bedt om at flytte	50
11. Brugerinddragelse og demokrati på krisecentrene	52
12. Sammenfatning og perspektivering	53
13. Tabeller fordelt på de enkelte krisecentre	56



1. Indledning til LOKK årsstatistik 2003

Oplysningerne i LOKK årsstatistik for 2003 bygger på 37 kvindekrisecentre¹ og på specifikke data om 2.008 kvinder og 2.019 børn, der har boet på krisecentre i løbet af 2003. Undersøgelsen udføres af Videns- og Formidlingscenter for Socialt Udsatte for Landsorganisationen af kvindekrisecentre (LOKK). Undersøgelsen og årsstatistikken finansieres af Socialministeriet.

Oplysningerne er indhentet via en løbende spørgeskemaundersøgelse, hvor krisecentrenes medarbejdere udfylder et enkelt-sidedt spørgeskema ved hver henvendelse til krisecentret og et seks sideres skema, når en kvinde flytter ind på krisecentret. Hertil kommer et oplysningsskema, som krisecentrene udfylder ved årets udgang. Dette spørgeskema indeholder oplysninger om det enkelte krisecenters virksomhed og organisatoriske forhold. Alle spørgeskemaer scannes og bearbejdes statistisk af Videns- og Formidlingscenter for Socialt Udsatte (VFC for Socialt Udsatte).

VFC for Socialt Udsatte har i samarbejde med LOKK's statistikgruppe udarbejdet de anvendte spørgeskemaer og manualer, og konsulent på VFC for Socialt Udsatte Sissel Lea Nielsen har analyseret data.

I opgørelsen over det samlede antal indflytninger på krisecentrene kan den enkelte kvinde optræde flere gange. Det skyldes, at kvinder registreres anonymt i det statistiske program. Konsekvensen er, at kvinder og børn, der har boet flere gange på krisecentre, også tæller med flere gange i statistikken.

Årsstatistikken beskæftiger sig med spørgsmål om krisecentrenes organisatoriske forhold og om de kvinder og børn, der bor på krisecentrene. Den første del er en analysedel, der beskriver generelle tendenser på krisecenterområdet. Den anden del udgøres af datamateriale fordelt på de enkelte krisecentre.

Antallet af kvinder med anden etnisk baggrund end dansk har i de seneste år været stigende². For at undersøge både forskelle og ligheder mellem gruppen af kvinder med anden etnisk baggrund og kvinder med dansk baggrund, vil årsstatistikken, hvor det er relevant, opdele statistikken i kvinder med henholdsvis dansk baggrund og anden etnisk baggrund.

¹ Oplysningerne bygger på 3 spørgeskemaer; et oplysningsskema, et henvendelsesskema og et indflytningsskema. I analyserne af data fra oplysningsskemaet indgår 37 krisecentre, i analyserne af henvendelsesskemaerne indgår 33 krisecentre og i analyserne af indflytningsskemaerne indgår 35 krisecentre.

² Kvinder, som ikke er født i Danmark, betegnes i årsstatistikken som "kvinder med anden etnisk baggrund" (end dansk).

I år indgår et særskilt afsnit om handicappede kvinder på krisecenter, idet der findes relativt lidt tilgængelig viden om denne gruppe af voldsramte kvinder.

Ønsket er, at årsstatistikken vil informere og besvare nogle af de mange spørgsmål, der kontinuerligt stilles til krisecenterområdet, og at den vil indgå som et vidensgrundlag i de kommende strukturomlægninger, som også vil få indflydelse på krisecenterområdet.



2. Oplysninger om organisatoriske forhold

2.1. Krisecentrenes institutionsform

Oplysningerne om krisecentrenes institutionsform, som forefindes i **tabel 1**, omfatter i alt 37 krisecentre. Heraf er to krisecentre nye deltagere i undersøgelsen³.

Ud af de 37 krisecentre har 33 centre aftaler med offentlige myndigheder om driften. Der er 11 krisecentre, som har en driftsoverenskomst efter Servicelovens § 94⁴. Det betyder, at disse krisecentre er selvejende institutioner eller foreninger, hvor amtet betaler hele driften. Der er 16 krisecentre, der har en driftsaftale efter § 94, hvilket betyder, at krisecentrene er selvejende institutioner eller foreninger, hvor amtet betaler dele af driften. Endelig er der 6 krisecentre, som er egentlige amtsinstitutioner under Servicelovens § 94. Disse 6 krisecentre er organisatorisk placeret direkte under amtet.

De resterende 4 krisecentre har ikke økonomiske aftaler med offentlige myndigheder. 3 krisecentre angives som selvejende institutioner eller foreninger uden driftsaftale/overenskomst efter Servicelovens § 94. Et fjerde krisecenter er en selvejende institution, der drives af en privat fond⁵.

2.2. Krisecentrenes finansieringsform

På de 37 krisecentre er finansieringsformens fordeling således: 16 krisecentre får finansieret hele driften gennem overenskomst med amtet. I yderligere 17 tilfælde er det dele af driften, der finansieres gennem amtet, og i 4 tilfælde er der tale om en anden finansieringsform. Den anden finansieringsform kan bestå i egen indtjening via private fonde og donationer samt offentlige puljer mm..

Yderligere er der indgået forskellige aftaler med nogle af de kommuner, hvor krisecentrene er placeret. Aftalerne dækker primært, at kommunen betaler husleje og forbrugsudgifter for krisecentret.

³ Henholdsvis Hirtshals krisecenter og Næstved krisecenter.

⁴ Med lovændring af foråret 2003 har krisecentrene fået en selvstændig paragraf i Serviceloven, § 93a.

⁵ Dannerhuset.

I årets løb har 3 krisecentre ændret finansieringsform. 2 krisecentre har fået øgede økonomiske midler til pædagoger⁶. For ét krisecenter⁷ gælder, at drifts-overenskomsten med amtet er ophørt og en ny selvejende institution med privat tilbud er etableret pr. 01/01 2003.

I **tabel 2** er en oversigt over den samlede økonomiske støtte for hvert enkelt krisecenter. Der ses en stor forskel i økonomisk støtte, svingende fra nogle få hundrede tusinde kroner til knap 5 mio. kroner. Det betyder dermed også, at krisecentrenes muligheder for indsats over for voldsramte kvinder og deres eventuelle børn er ulige.

De 37 krisecentre, der er med i undersøgelsen, har i 2003 en samlet omsætning på 90.180.384 kr. Ved at sammenligne med de 35 sammenlignelige krisecentre fra undersøgelsen i 2002 og 2003 er der sket en øgning i omsætningen på 4.025.369 kr. fra 83.731.500 i 2002 til 87.756.869 kr. i 2003. Det svarer til en stigning på 5 %.

2.3. Oplysninger om opholdsbetaling

I **tabel 3** vises, hvad taksten er for henholdsvis kvinders og børns ophold og kost på de enkelte krisecentre. Som det fremgår af tabellen, er betalingen for kvinders og børns ophold og kost meget forskellig fra det ene krisecenter til det andet⁸.

I de tilfælde, hvor kvinden fx er i arbejde, vurderer hjemkommunen, om der skal finde en egenbetaling sted. Det betyder, at der foretages en økonomisk beregning over kvindens indkomst og udgifter, som afgør, om hjemkommunen skal betale dele af eller hele opholdet for kvinden og hendes eventuelle børn. Det er krisecentrenes erfaring, at kommunerne i højere og højere grad søger efter det billigste tilbud og ikke nødvendigvis det nærmeste eller sikkerhedsmæssigt mest hensigtsmæssige. Det er derfor u hensigtsmæssigt med de store forskelle i den betaling, der kræves for ophold på krisecenter, be-

⁶ Næstved har fået en forankring af 47 timer, som hidtil har været finansieret af KRIB midler og Hirtshals kommune betaler den fulde løn til pædagogen. Næstved krisecenter og Hirtshals krisecenter indgik ikke i årsstatistikken 2002.

⁷ Ringsted krisecenter.

⁸ Krisecentrene har forskellige særordninger, der gør tallene i tabel 3 svære at sammenligne. På nogle krisecentre er der fx ikke særskilt betaling for børn, idet børn indgår i prisen for kvindens ophold og kost.



grundet i krisecentrenes generelle økonomiske status. Opholdsbetalingen er ofte fastsat i driftsaftalen med amtet.

Store forskelle i finansieringsgrundlaget medfører desuden et meget forskelligartet tilbud til voldsramte kvinder. Det vil være formålstjenligt, at krisecentrenes opholdsbetaling og tilbud bliver ensartet og standardiseret på landsplan⁹.

⁹ Se desuden LOKK's kommentarer til Strukturkommissionens betænkning nr. 1434 (2004).

3. Krisecentrenes kapacitet

3.1. Ressourcer og personalefordeling

Krisecentrene er, som beskrevet ovenfor, karakteriseret ved påfaldende store forskelle i økonomisk driftsgrundlag, hvilket naturligt medfører store forskelle i de enkelte krisecentres ydelser. På de 36 krisecentre var der i 2003 164 ansatte på fuldtid (**tabel 4**) og 82 ansatte på deltid (**tabel 5**) samt 1.640 frivillige, hvoraf 1.455 er aktive frivillige (**tabel 6**) og 179 er passive frivillige. I 2003 har 36 krisecentre en lønnet leder, mens ét krisecenter ikke har¹⁰.

3.2. Fuldtidsstillinger

Ses der på fuldtidsstillinger, er der sket et lille fald i forhold til 2002, hvor der var 166 ansatte på fuldtid. I 2003 er der 160 ansatte i fuldtidsstillinger på de 35 sammenlignelige krisecentre fra 2002. Medtælles de to nye krisecentre, som indgår i undersøgelsen, er der 163 personer i 2003 ansat i fuldtidsstillinger. Fuldtidsstillingerne fordeler sig således, at der er 34 pædagoger ansat til børnene, 34 socialrådgivere, 37 pædagoger/ socialpædagoger, 5 sygepleje/ sundhedspersonale, 2 psykologer, 3 kontoruddannede, 9 andre uddannede, 26 uuddannede og 13 i jobtræning/puljejob. 24 krisecentre oplyser, at de har pædagoger ansat til kun at tage sig af børnene. Se **tabel 7**.

3.3. Deltidsstillinger

Derimod er der sket en stigning i antallet af deltidsstillinger. Hvor der i 2002 var 66 ansatte i deltidsstillinger, er der i 2003 79 ansatte i deltidsstillinger på de 35 sammenlignelige krisecentre fra 2002. Medtælles de to nye krisecentre, der deltager i undersøgelsen, er der 82 ansatte i deltidsstillinger i 2003. Deltidsstillingerne fordeler sig på 6 pædagoger til børnene, 2 socialrådgivere, 9 pædagoger/socialpædagoger, 1 sygepleje-/sundhedspersonale, 5 psykologer, 21 kontoruddannede, 7 andre uddannede, 25 uuddannede og 6 i jobtræning/puljejob.

¹⁰ Esbjerg krisecenter er det eneste krisecenter, der ikke har en lønnet leder.



3.4. Frivillige

I 2002 var der 1.457 frivillige medarbejdere på krisecentrene¹¹. I 2003 er der sket en stigning i antallet til 1.640 frivillige. Se **tabel 6**. Antallet af aktive vagter er steget med 151. Den store stigning i antallet af frivillige kan have flere årsager, fx at flere krisecentre annoncerer med, at de ønsker frivillig arbejdskraft, at der er tale om en generel stigning på frivillighedsområdet, og at der det seneste år har været stor fokus på voldsramte kvinder og krisecentre i medierne.

Derudover forlanger nogle amter et bestemt antal frivillige vagter på krisecentrene, før der bliver indgået driftsoverenskomst/-aftale. Dette lægger et yderligere pres på krisecentrene om at rekruttere og fastholde frivillige medarbejdere.

Som det fremgår af **tabel 6**, er der store geografiske forskelle i brugen af frivillige medarbejdere på krisecentrene. Således er der en klar tendens til, at andelen af frivillige på krisecentrene i Jylland, er langt højere end på krisecentrene på Sjælland.

Der er også markante forskelle, når det gælder brugen af frivillige på krisecentre henholdsvis med og uden døgnåbent. Krisecentre, der har mulighed for døgnåbent, har i gennemsnit 58 frivillige medarbejdere mens krisecentre, hvor der er tilkaldt vagt eller lukket i gennemsnit har 27 frivillige medarbejdere. Der er altså i gennemsnit mere end dobbelt så mange frivillige på de krisecentre, der har mulighed for døgnåbent. Det er dog fortsat et ønske, at antallet af frivillige ikke skal være afgørende for, hvorvidt krisecentret kan være et akut tilbud døgnet rundt.

Oplysningerne fra 2003 afkræfter tendensen fra de foregående år, nemlig at antallet af aktive frivillige medarbejdere på krisecentrene er faldende¹².

3.5. Henvendelser til krisecentrene

Undersøgelsen om henvendelser omfatter oplysninger fra 33 krisecentre fordelt over hele landet. Se **tabel 8**.

¹¹ 6 krisecentre oplyser, at de ikke har frivillige.

¹² At der er 2 krisecentre mere, som optræder i statistikken i 2003 end i 2002, forklarer ikke det stigende antal frivillige, idet disse to krisecentre ikke har frivillige vagter og kun i alt 30 andre frivillige.

I 2003 har der været 9.195 henvendelser, hvoraf 17 % er personlig henvendelse, dvs. en henvendelse, hvor kvinden selv møder op for at anmode om at flytte ind på krisecentret, få rådgivning eller andre former for støtte.

De resterende 7.419 henvendelser, i alt 81 %, er telefoniske. 40 % af henvendelserne kommer fra kvinden selv, 14 % kommer fra kvindens sagsbehandler, 3 % fra politiet, 2 % fra sygehuset, 6 % fra et andet krisecenter, 4 % fra en veninde, 5 % fra et familiemedlem, 7 % fra andre, der har relation til kvinden.

Henvendelsens karakter i 2003 svarer stort set til tallene for 2002, hvor 83 % af henvendelserne skete via telefon og 15 % ved personlig henvendelse.

3.6. Henvendelser om ledig plads eller rådgivning

I 2003 har 5.128 kvinder henvendt sig til krisecentrene vedr. forespørgsel om ledig plads på krisecentret, 4.140 har henvendt sig for at få rådgivning mens de resterende har henvendt sig af andre årsager. Se **tabel 9**.

Det svarer til, at 51 % af henvendelserne er om plads på krisecentret, 41 % om rådgivning og 8 % om andet. Se figuren nedenfor.

Figur 1. Henvendelser om ledig plads eller rådgivning

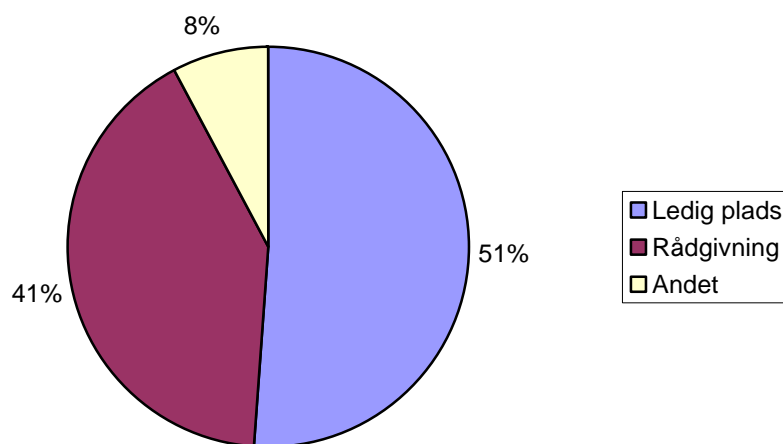

3.7. Henvisning til anden løsning end plads på krisecentret

I 2003 har 5.128 kvinder henvendt sig til krisecentrene vedr. forespørgsel om en plads.



I 2.903 tilfælde henvises kvinder, som henvender sig om en plads, til en anden løsning end at flytte ind på det pågældende krisecenter. Se **tabel 10**. Det skyldes i 2.006 tilfælde pladsmangel på krisecentret. Det svarer til, at 39 % af de kvinder, der har henvendt sig om en ledig plads, bliver afvist pga. pladsmangel, og at 63 % af henvisningerne til en anden løsning sker pga. pladsmangel.

Uddybes årsagen til afvisning skyldes henvisningen til anden løsning i 89 tilfælde, at der ingen pladser er til kvinder med børn, i 142 tilfælde, at krisecentret mangler ressourcer til at varetage kvindens og børnenes problemer, i 337 tilfælde, at kvinden ikke tilhører krisecentrets målgruppe og i 591 tilfælde er svaret "andet", hvilket bl.a. henviser til at kvinden "blot" er boligløs, at kvinden ikke er voldsramt mm.. Se figur nedenfor.

Figur 2. Årsag til henvisning til anden løsning

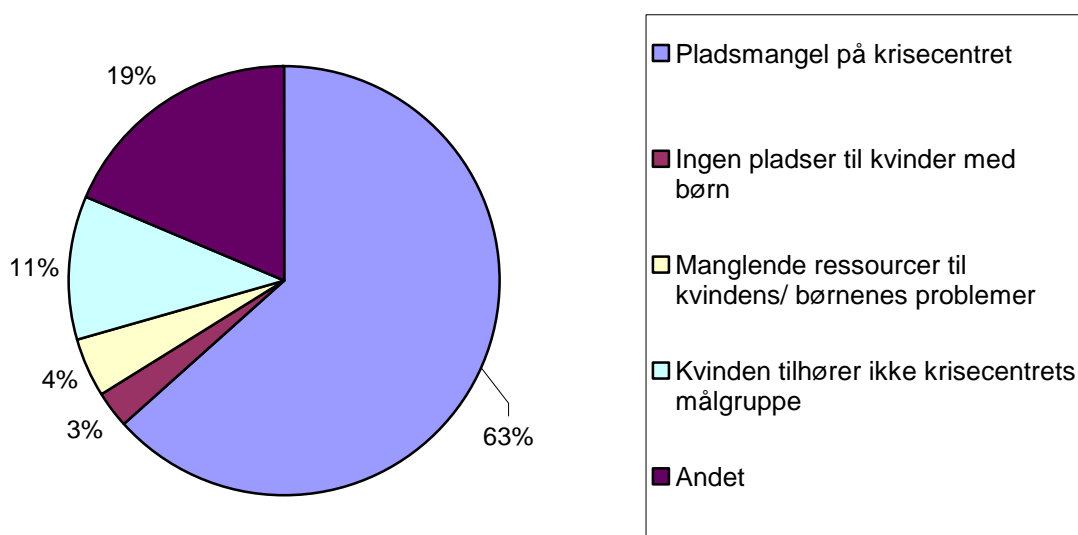

Figuren viser, at langt den hyppigste årsag til afvisning er manglende plads til kvinden og/eller børnene.

I "Undersøgelse af kapaciteten på krisecentre" (2004), der er gennemført i perioden 1. juni 2002 til 31. december 2002, fremgår, at 42 % af de kvinder, der har henvendt sig vedr. forespørgsel om en ledig plads, og som er registre-

ret med cpr.nr. i undersøgelsen, afvises på grund af pladsmangel, mens dette tal for kvinder, der ikke er registreret med cpr.nr. er 48 %¹³.

I 2003 afvises 32 % af de kvinder, der har henvendt sig vedr. forespørgsel om en ledig plads, og som er registreret med cpr.nr. i undersøgelsen¹⁴, på grund af pladsmangel, mens dette tal for kvinder, der ikke er registreret med cpr.nr. er 40 %¹⁵. Selv om dataindsamlingsperioderne har forskellig varighed, kan man dog med et vist forbehold antage, at der er sket et fald i antallet af afviste forårsaget af pladsmangel.

De tilfælde, hvor krisecentre henviser til anden løsning pga. manglende ressourcer til at varetage kvindens og børnenes behov, kan dreje sig om kvinder med anden etnisk baggrund end dansk, som ingen eller næsten ingen dansk-kundskaber har. Disse kvinder er ofte svagt integrerede i det danske samfund og er derfor ikke i stand til at hjælpe sig selv videre eller hjælpe til i kontakten med nødvendige samarbejdspartnere og offentlige instanser.

De tilfælde, hvor krisecentret henviser til anden løsning, fordi kvinden ikke passer ind på krisecentret, skyldes ofte, at kvinden "blot" er boligløs. Det kan også skyldes, at kvinden er psykisk syg eller har et alkohol- og/eller stofmisbrug. Denne gruppe kvinder afvises ofte ud fra en afvejning af hensynet til de andre kvinder og børn på krisecentret.

Men de afvises også, fordi krisecentrene ikke oplever at kunne tilgodese disse udsatte kvinders behov, idet problemkomplekserne for denne gruppe er massive og stiller krav om personalemæssige ressourcer, der ligger langt ud over krisecentrenes formåen. Krisecentermedarbejderne oplever det som et stort problem, at der mangler steder, som er i stand til at varetage de allermest socialt udsatte kvinders behov, og som de har mulighed for at henvise denne gruppe kvinder til.

¹³ Af Kapacitetsundersøgelsen (2004) fremgår det, at kvinder og børn hyppigst afvises på krisecentrene i København og i de omkringliggende sjællandske amter, idet de står for tre fjerdele af alle afvisninger, men også midtjyske amter samt Fyns amt har kapacitetsproblemer. Se "Undersøgelse af kapaciteten på krisecentre" (2004) for en videre diskussion af denne problemstilling.

¹⁴ 1362 kvinder, hvilket svarer til knap en sjettedel af alle kvinder, der henvender sig til krisecentrene, er registreret med cpr.nr., mens 7833 kvinder, der henvender sig ikke er registreret med cpr.nr.

¹⁵ De to dataindsamlinger har forskellig varighed, idet undersøgelsen i 2002 kun strækker sig over 7 måneder, og undersøgelsen i 2003 strækker sig over ét år. Det vanskeliggør en reel sammenligning.



3.8. Antal pladser på krisecentrene

Ud fra antallet af kvinder, der er henvist til anden løsning end ophold på krisecentret på grund af pladsmangel, er det interessant at se på antallet af krisecenterpladser.

På de 37 krisecentre, der er med i undersøgelsen, er der i alt 261 pladser til kvinderne og 322 pladser til børnene. Den samlede krisecenterkapacitet er således maksimalt 583 pladser¹⁶. Se **tabel 11**.

Årsstatistikken for 2002 viser, at der var 281 pladser til børnene. I 2003 optæles 310 pladser til børn på de 35 sammenlignelige krisecentre fra 2002. Umiddelbart indikerer tallene en større kapacitetsudvidelse for antallet af pladser til børn, men dette er ikke tilfældet. Der er for enkelte krisecentre tale om en ny måde at gøre antallet af pladser op, hvorfor tallet forekommer større. Den reelle tilvækst er 12 pladser til børn.

I 2002 var der 251 pladser til kvinderne. I 2003 er der 252 pladser til kvinder på de 35 sammenlignelige krisecentre.

Der er store regionale forskelle på den amtslige krisecenterkapacitet. En yderligere beskrivelse af dette forhold findes i rapporten "Undersøgelse af kapaciteten på krisecentre" (2004) udgivet af VFC for Socialt Udsatte.

¹⁶ Det samlede antal pladser for henholdsvis kvinder og børn, skal læses med det forbehold, at krisecentrene har forskellige ordninger, fx er der nogle krisecentre, hvor man ikke specifikt har delt pladserne op i pladser til kvinder og pladser til børn, men løbende tager imod alle de kvinder og børn, der er plads til på krisecentret. På andre krisecentre har man kun taget stilling til samlet antal kvinder, og i disse tilfælde følger børnene med.

4. Ophold og opholdslængde på krisecentrene

4.1. Indflytninger og overnatninger

Det samlede tal for indflytninger på krisecentrene i 2003 viser, at i alt 2.008 kvinder og 2.019 børn er flyttet ind på de 35 krisecentre¹⁷. Tallene fremgår af **tabel 12**.

De indflyttede kvinder og børn havde tilsammen 137.325 overnatninger fordelt på 72.006 overnatninger for kvinder og 65.319 for børn. Se **tabel 13**.

I 2002 var der i alt 128.266 overnatninger på krisecentrene, fordelt på 66.818 kvinder og 61.448 børn. Der er således tale om en samlet stigning fra 2002 til 2003 på 9.059 overnatninger, svarende til en stigning på 7 %. Antallet af overnatninger for kvinder er steget med 5.188, svarende til 8 %, og antallet af overnatninger for børn er steget med 3.871, svarende til 6 %.

På de 35 krisecentre i årsstatistikken i 2002 viser tallene, at der er flyttet 1.935 kvinder og 1.901 børn ind på krisecentrene mod 2.008 kvinder og 2.019 børn i 2003. Der er altså tale om en stigning for både kvinder og børn. Tallene viser, at andelen af indflyttede kvinder er steget med 73 og andelen af børn er steget med 118. Det svarer til, at der i 2003 er flyttet 4 % flere kvinder ind på krisecentrene og knap 6 % flere børn. Set over en længere årrække ligger tallene dog rimelig konstant på ca. 2.000 kvinder og 2.000 børn.

4.2. Gennemsnitlig opholdslængde

Sammenlagt har de 2.008 kvinder haft 72.006 overnatninger i 2003, hvilket svarer til, at kvindernes gennemsnitlige opholdstid er 36 døgn pr. kvinde. I forhold til tallene fra 2002 er der sket en stigning på ét døgn, idet den gennemsnitlige opholdstid i 2002 var 35 døgn pr. kvinde. Den gennemsnitlige opholdslængde i 2003 for kvinder født i Danmark er 27 døgn og den gennemsnitlige opholdslængde for kvinder af anden etnisk baggrund er 48 døgn. Se **tabel 14**. For de 878 kvinder af anden etnisk baggrund, som er registreret i årsstatistikken for 2003, gælder således, at de i gennemsnit har opholdt sig 21 døgn mere på krisecenter end de kvinder, der er født i Danmark.

¹⁷ I 2002 og 2003 er det de samme krisecentre, der har besvaret indflytningsskemaerne. Det betyder, at tallene er direkte sammenlignelige.



Ser man på gennemsnitslængden for kvinder, der er henholdsvis født i Danmark og kvinder af anden etnisk baggrund i årsstatistikken for 2002, viser det sig, at der er sket et fald fra 30 døgn i 2002 til knap 27 døgn i 2003 for kvinder født i Danmark, og en stigning fra 43 døgn i 2002 til 48 døgn i 2003 for kvinder af anden etnisk baggrund.

Den længere gennemsnitlige opholdslængde for kvinder af anden etnisk baggrund end dansk er ikke overraskende. Den skyldes flere forhold, fx at nogle kvinder i denne gruppe har ringe dansk kundskaber, hvilket betyder, at der skal indhentes tolk i de fleste sammenhænge, hvor der skal tages beslutninger om deres fremtid. Den længere opholdstid skyldes også, at nogle af kvinderne i denne gruppe er svagt integrerede i det danske samfund og derfor ikke er i stand til at hjælpe sig selv videre eller indgå i kontakten med nødvendige samarbejdspartnere og offentlige instanser. Endelig kan grunden være, at kvinden er i gang med at søge om opholdstilladelse, hvilket ofte forlænger processen. Det skal også tages i betragtning, at hovedparten af kvinderne med anden etnisk baggrund opholder sig på krisecentrene i hovedstadsregionen og i de større jyske byer. Især i hovedstadsregionen er der lange ventetider på bolig, hvilket er medvirkende til at forlænge opholdstiden.

Tabel 15 afspejler kvindernes opholdslængde inddelt i intervaller. Tallene viser, at 57 % af kvinderne opholder sig på krisecentrene i et interval på 2 - 30 døgn, men den gennemsnitlige opholdslængde er større, fordi nogle kvinder bor meget længere tid på krisecentrene; helt op til ét år eller mere.

Den mindste opholdstid for kvinder født i Danmark er 0 døgn, og den længste opholdstid er 330 døgn. Den mindste opholdstid for kvinder med anden etnisk baggrund er 0 døgn, og den længste opholdstid er 1.347 døgn¹⁸.

Et interessant resultat ud fra de statistiske beregninger er, at den gennemsnitlige opholdstid er 27 døgn for kvinder født i Danmark og 48 døgn for kvinder med anden etnisk baggrund, mens medianen (dvs. hvor halvdelen af observationerne ligger under og halvdelen af observationerne ligger over mediantallet), er 10 døgn for kvinder født i Danmark og 12 døgn for kvinder med anden etnisk baggrund. Det er mere hensigtsmæssigt at tage afsæt i medianen, fordi den giver et mere reelt billede af kvindernes opholdstid end gennemsnitslængden, som er påvirket af de store udsving i kvindernes opholdstid.

¹⁸ Kvinden, der har opholdt sig 1.347 dage på krisecenter, har tyrkisk baggrund, er mellem 30-39 år og har ingen børn. Den forholdsvis lange opholdstid skyldes ifølge det pågældende krisecenter, at kvinden fik et psykisk sammenbrud som følge af afvisning om opholdstilladelse samt den følgende lange proces, hvor der blev genansøgt om opholdstilladelse. Kvinden har fået opholdstilladelse og bor i dag i sin egen lejlighed.

Krisecentre er et midlertidigt opholdssted, og et midlertidigt ophold defineres som 3 måneder. Af **tabel 15** fremgår, at 90 % af kvinderne opholder sig på krisecentre i 3 måneder eller derunder, hvilket dermed kan karakteriseres som et midlertidigt ophold. 7 % af kvinderne opholder sig på krisecentre i 3-6 måneder, 2 % af kvinderne opholder sig på krisecentre i 6-12 måneder og kun 1 % af kvinderne opholder sig på krisecentre i over ét år.

4.3. Forhold der har medført forlængelse af kvindernes ophold

Det oplyses, at der i 325 tilfælde, svarende til 16 %, har været forhold, der har medført forlængelse af kvindernes ophold, mens der i 1.543 tilfælde ikke har været forhold, der har medført forlængelse af kvindernes ophold. Se **tabel 16**.

Der er ofte flere forhold, der har medført forlængelse af kvindernes ophold. Se **tabel 17**. Hovedårsagen er ventetid på en bolig. I 208 tilfælde oplyses, at forlængelse af kvindernes ophold skyldes ventetid på bolig (64 %), i 78 tilfælde, at det handler om, at kvinden er truet eller i fare (24 %)¹⁹, i 61 tilfælde, at det skyldes socialforvaltningens sagsbehandlingstid (19 %), i 60 tilfælde, at det skyldes kvindens/familiens situation (18 %)²⁰, i 20 tilfælde, at det skyldes mangelfuld integration i det danske samfund (6 %), i 2 tilfælde, at det skyldes manglende tolkemulighed, i 35 tilfælde, at det handler om noget andet, fx søgning om opholdstilladelse, en forældremyndighedssag eller venten på at manden flytter fra deres fælles bolig.

Kvindernes længere ophold medfører, at der er plads til færre kvinder på krisecentrene i løbet af ét år. Krisecentrenes aktuelle kapacitetsproblem, hvor kvinder, der henvender sig til krisecentret om plads, afvises pga. pladsmangel, skyldes altså til dels ventetiden på en bolig. Det forhold er især gældende i hovedstadsregionen²¹.

¹⁹ Når en kvinde er truet eller i fare, hører hun ind under målgruppen for krisecentrene. Når det forhold, at kvinden er truet eller i fare kan være med til at forlænge krisecenteropholdet, så kan det fx hænge sammen med, at hun er truet i nærmiljøet, og ikke ønsker at flytte til en anden del af landet.

²⁰ Når forlængelse af krisecenteropholdet skyldes kvindens/familiens situation, kan det bl.a. betyde, at familien er i en behandlingskrævende situation, men lang ventetid ved familiebehandlingsinstitutioner medfører, at opholdet forlænges.

²¹ Se desuden "Undersøgelse af kapaciteten på krisecentre" (2004) udgivet af VFC for Socialt Udsatte og "Boligløs eller hjemløs? Om etniske minoriteter på § 94-boformer for hjemløse i København" (2004) udarbejdet af Tilia & Vincenti, VFC for Socialt Udsatte.



4.4. Problemstillinger som ikke har kunnet løses under kvindernes ophold

I 627 tilfælde, hvilket svarer til 31 % oplyses det, at der har været problemstillinger, som ikke har kunnet løses under kvindens ophold. Se **tabel 18**.

På spørgsmålet om, hvilke problemer, der er tale om, er der 657, der har svaret²². Der er ofte tale om, at der er flere problemstillinger på én gang. Se **tabel 19**. På spørgsmålet om, hvilke problemer, der er tale om, svarer 16 %, at det er kvindernes manglende netværk, 19 % at det er manglende integration i det danske samfund, 46 % at det er en behandlingskrævende familiesituation, 11 % at det er utilstrækkeligt samarbejde med socialforvaltningen, 34 % svarer, at det er noget andet, der gør sig gældende. Se figuren nedenfor.

Figur 3. Problemstillinger som ikke har kunnet løses under kvindernes ophold

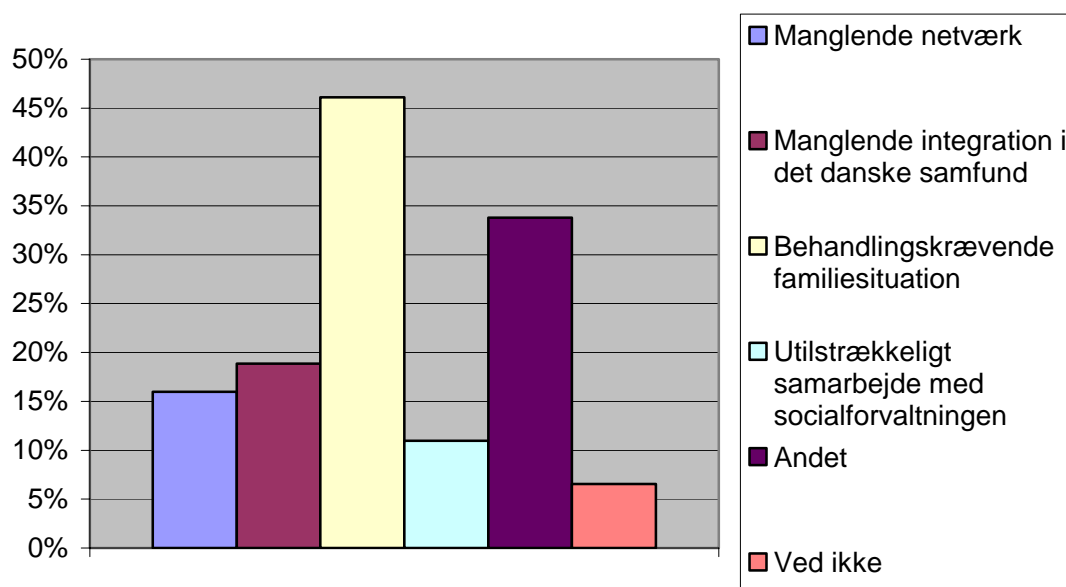

²² Der er således 627, der har svaret ja, på spørgsmålet om, der har været problemstillinger, som ikke har kunnet løses under kvindens ophold, og 657, der har svaret på, hvilke problemstillinger, der er tale om. Der er således 30 tilfælde, hvor man har "glemt" at svare på det førstnævnte spørgsmål. Procentberegningerne er lavet på baggrund af de 657, der har svaret på, hvilke problemstillinger, der er tale om.

4.5. Problemstillinger som ikke har kunnet løses under børnenes ophold

I 246 tilfælde er det oplyst, at der har været problemstillinger i forhold til børnene, som krisecentret ikke har kunnet tilbyde tilstrækkelig hjælp til løsningen af. Se **tabel 20**.

Der er 262, der har svaret på, hvilke forhold, som ikke har kunnet løses under børnenes ophold²³. Der er ofte tale om flere forhold. Se **tabel 21**. På spørgsmålet om, hvilke problemer, der er tale om, oplyser 39 %, at det handler om bearbejdning af efterreaktionen på vold, 11 % at det handler om manglende samvær med jævnaldrende børn, i 4 % at det handler om manglende aktiviteter på krisecentrene og i 37 % skyldes det noget andet, fx seksuelle overgreb, krigsoplevelser, handicap mv.. Se figuren nedenfor.

Figur 4. Problemstillinger, som ikke har kunnet løses under børnenes ophold

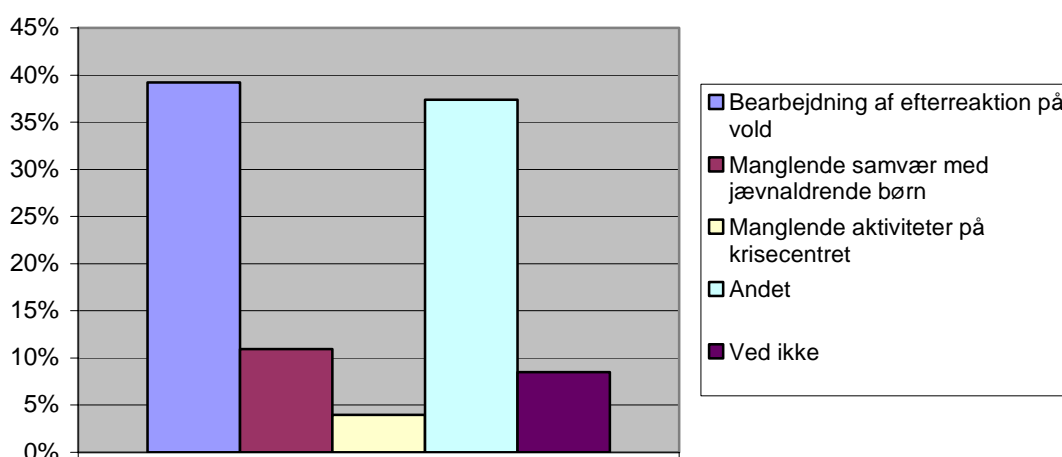

²³ Der er således 246, der har svaret ja, på spørgsmålet om, der har været problemstillinger, som ikke har kunnet løses under børnenes ophold, og 262, der har svaret på, hvilke forhold, der er tale om. Der er således 16 tilfælde, hvor man har "glemt" at svare på førstnævnte spørgsmål. Procentberegningerne er lavet på baggrund af de 262, der har svaret på, hvilke forhold, der er tale om.



5. Samarbejdet med de sociale forvaltninger

Krisecentrene skal på oplysningseskemaet vurdere, om socialforvaltningerne har tilfredsstillende kendskab til beboerne, om de udviser stor samarbejdsvilje til at løse kvindens problemer, om de har korte ventetider for aftaler om møder, og om de har kort sagsbehandlingstid²⁴. Se figuren nedenfor.

Figur 5. Krisecentrenes generelle oplevelse af de sociale forvaltninger

	Ja	Nej	Ved ikke
Har tilfredsstillende kendskab til beboerne på krisecentret	31,4 %	48,6 %	20,0 %
Udviser stor samarbejdsvilje til at løse kvindens problemer	45,5 %	39,4 %	15,2 %
Har korte ventetider for aftaler om møder	36,1 %	50,0 %	13,9 %
Har kort sagsbehandlingstid	17,1 %	62,9 %	20,0 %

Mens knap en tredjedel (31,4 %) af krisecentrene oplyser, at de sociale forvaltninger efter deres mening har et tilfredsstillende kendskab til beboerne på krisecentret, oplyser knap halvdelen (48,8 %) af krisecentrene, at de ikke mener, at de sociale forvaltninger har et tilfredsstillende kendskab.

45,5 % af krisecentrene mener, at de sociale forvaltninger udviser stor samarbejdsvilje til at løse kvindens problemer, mens 39,4 % af krisecentrene mener, at de sociale forvaltninger ikke udviser stor samarbejdsvilje til at løse kvindens problemer.

36,1 % oplyser, at de sociale forvaltninger har korte ventetider for aftaler om møder, mens halvdelen, nemlig 50,0 % oplyser, at de sociale forvaltninger

²⁴ Det er de enkelte krisecentres definitioner af *korte* ventetider og *kort* sagsbehandlingstid, der ligger til grund for besvarelsene.

ikke har korte ventetider. 17,1 % af krisecentrene oplyser, at de sociale forvaltninger har en kort sagsbehandlingstid, mens næsten to tredjedele, nemlig 62,9 % oplyser, at de ikke har en kort sagsbehandlingstid.

Sammenlignes med årsstatistikken fra 2001 er der sket en stigning i utilfredsheden med de sociale forvaltningers samarbejdsvilje til at løse kvindens problemer. Mens 20,6 % i 2001 mener, at de sociale forvaltninger ikke udviser stor samarbejdsvilje, er dette tal i 2003 fordoblet til 39,4 %.

Krisecentrenes oplevelse af, om der er korte ventetider for aftaler om møder har ændret sig fra 2001 til 2003. I 2001 oplevede 26,5 % af krisecentrene, at der var korte ventetider, mens dette tal i 2003 er steget til 36,1 %. På trods af en stigende tilfredshed, oplever 50 % af krisecentrene stadig, at der ikke er korte ventetider for aftaler om møder.

Der er sket en stor ændring i krisecentrenes oplevelse af, om der er kort sagsbehandlingstid. I 2001 oplevede 35,3 %, at der var kort sagsbehandlingstid, mod kun 17,1 % i 2003. Under en femtedel oplever således, at der er kort sagsbehandlingstid. Denne udvikling er beklagelig, fordi kvinderne på krisecentrene har behov for en afklaring på deres situation, hvilket en kort sagsbehandlingstid er medvirkende til. Sagsbehandlingstiden har også indflydelse på kvindernes opholdstid på krisecentret. Således er sagsbehandlingstiden for 19 % vedkommende årsag til forlængelse af opholdstiden (se afsnit 4.3.).



6. Kvindernes baggrund

I det følgende vil kvindernes alder, nationalitet, status, civilstand og forsørgelsesgrundlag blive behandlet.

6.1. Kvindernes aldersfordeling

Når det gælder kvindernes alder, er spørgeskemaet opdelt i kategorier med hver ti års intervaller, begyndende med under 20 år og afsluttende med 60 år og derover. Se **tabel 22** og figuren nedenfor.

Figur 6. Kvindernes aldersfordeling

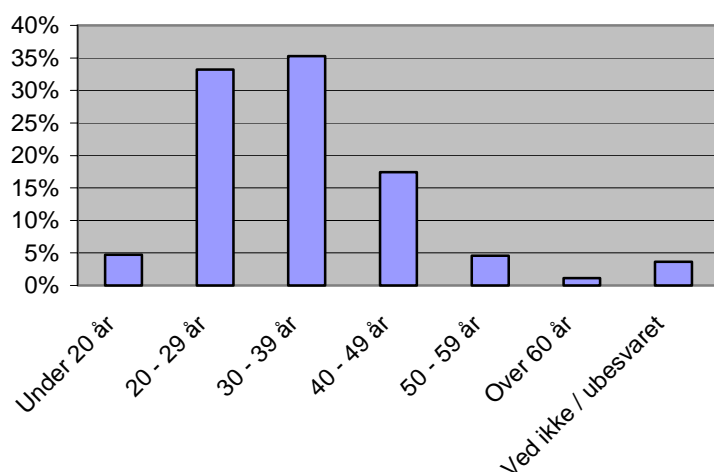

Tallene viser, at kvinder i aldrene 20-29 år og 30-39 år udgør cirka 2/3 dele af de indflyttede kvinder. Generelt er der ikke i kvindernes aldersfordeling sket betydelige ændringer i sammenligning med årsstatistikken for 2002.

Søndres mellem kvinder født i Danmark og kvinder med anden etnisk baggrund, viser det sig, at 28,8 % af kvinder født i Danmark er mellem 20-29 år, mens tallet for kvinder med anden etnisk baggrund er 39,2 %. For kvinder mellem 40-49 år er tallet for kvinder født i Danmark 21,3 % og for kvinder med anden etnisk baggrund 13,0 %. Se figuren på næste side.

Figur 7. Kvindernes aldersfordeling fordelt på etnisk baggrund

	> 20 år	20-29 år	30-39 år	40-49 år	50-59 år	< 60 år
Kvinder født i Danmark	2,9 %	28,8 %	34,9 %	21,3 %	6,3 %	1,9 %
Kvinder ikke født i Danmark	6,8 %	39,2 %	35,2 %	13,0 %	2,4 %	0,3 %

Forskel i etnisk baggrund slår igennem i kvindernes aldersfordeling. Det kan hænge sammen med, at kvinder med henholdsvis dansk baggrund og kvinder med anden etnisk baggrund står over for forskellige typer problemstillinger i forhold til voldsproblematikken. Bl.a. beretter krisecentrene i andre sammenhænge om et stigende antal unge kvinder med anden etnisk baggrund end dansk, der henvender sig for at undgå et ægteskab under tvangslignende former.

Vi kender ikke det præcise antal, da der ikke i undersøgelsen spørges direkte til denne problematik. Men ses der nærmere på datamaterialet fremgår det, at der af de indflyttede kvinder på krisecenter, i alt er 36 kvinder, som er enlige uden børn, under 20 år og har et andet fødeland end Danmark. Disse kvinder er enten kommet til landet som flygtninge eller blevet familiesammenført med en herboende indvandrer. Der er yderligere 22 kvinder, som er under 20 år og enlige uden børn. Disse kvinder er enten kvinder med dansk etnisk baggrund eller efterkommere af flygtninge og indvandrere, såkaldt 2. generation, som er født i Danmark.



6.2. Kvindernes nationalitet og fødeland

Alle krisecentre registrerer den indflyttede kvindes nationalitet og fødeland²⁵.

I 2003 viser tallene fra samtlige 35 krisecentre, der har indgivet oplysninger, at 1.285 kvinder har dansk statsborgerskab, svarende til 64 %, mens 624 kvinder er registreret som ikke danske, svarende til 31 %²⁶. Se **tabel 23**.

For kvinder med anden status end dansk statsborgerskab er fordelingen, at 393 er familiesammenførte, hvilket svarer til 54 %, 103 er flygtninge, hvilket svarer til 14 %, 72 er indvandrere, hvilket svarer til 10 % og 24 er asylansøgere, hvilket svarer til 3 %. Se **tabel 24** og figuren nedenfor.

Figur 8. Kvindernes status – hvis ikke danske statsborgere

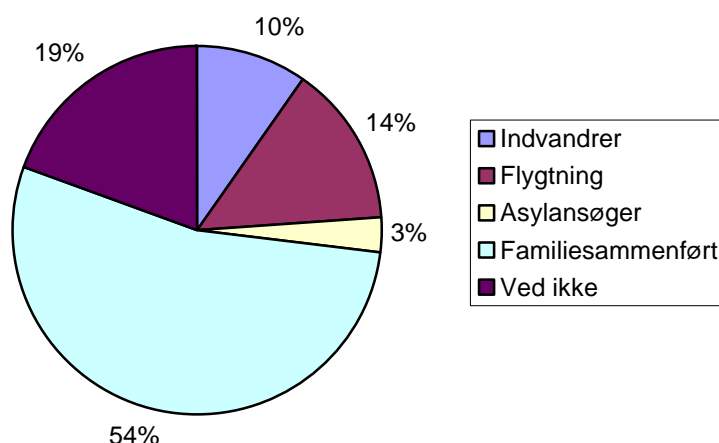

²⁵ Oplysningerne viser, at 624 kvinder er registreret som ikke havende et dansk statsborgerskab, og under oplysningerne om fødeland er 878 af kvinderne registreret som havende et andet fødeland end Danmark. Vi har valgt at fokusere på kvindernes fødeland i analysearbejdet, fordi det så bliver muligt at sammenligne tallene med tidligere årsstatistikker.

²⁶ At det samlede procenttal ikke giver 100 % hænger sammen med, at en andel af kvindernes svar er placeret under svarkategorien "ved ikke".

Den største gruppe kvinder, lidt over halvdelen (54 %), som ikke har dansk statsborgerskab, er de familiesammenførte kvinder. Der er sket en lille stigning fra 2002, hvor familiesammenførte kvinder udgjorde 52 %.

To kvinder oplyser desuden, at de er blevet handlet med og derfor opholder sig i Danmark. Kvinderne kommer fra henholdsvis Thailand og Kina.

48 kvinder oplyser, at de er kommet til Danmark gennem et kontaktbureau²⁷. Disse kvinder er hovedsagelig fra østeuropæiske lande. Således er 23 % af kvinderne fra Rusland, 10 % fra Polen og 10 % fra Ukraine. En anden stor gruppe er de østasiatiske kvinder. Kvinder fra Thailand udgør 21 % og kvinder fra Kina udgør 2 % af de kvinder, der er kommet til Danmark gennem et kontaktbureau.

I en opgørelse over kvindernes fødeland ses det af **tabel 25**, at 878 kvinder har et andet fødeland end Danmark. Det svarer til 44 % af alle 2.008 kvinder i undersøgelsen. Se figuren nedenfor.

Figur 9. Kvinder født i Danmark

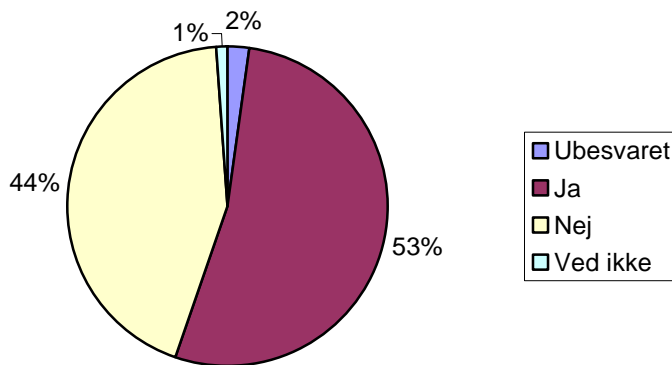

I 2002 var der i alt 1.935 kvinder på krisecenter, heraf 772 kvinder med anden etnisk baggrund end dansk. Det svarer til 40 % af alle kvinder på krisecenter i 2002. Det betyder, at andelen af kvinder af anden etnisk baggrund er steget med 4 % af alle indflyttede kvinder.

²⁷ For en nærmere diskussion af dette forhold se rapporten "Når drømme og håb forvandles til mareridt – en rapport om danske mænds vold mod udenlandske kvinder" (2003) udgivet af LOKK.



I **tabel 26** ses det, at kvinderne hovedsageligt kommer fra Mellemøsten, men også kvinder fra Somalia, Bosnien, Sri Lanka, Thailand, Grønland²⁸, Polen og Vietnam er stærkt repræsenterede²⁹. Det skal dog pointeres, at kvindernes fødelande er fordelt på 86 lande.

LOKK har i rapporten "Når drømme og håb forvandles til mareridt - danske mænds vold mod udenlandske kvinder og børn" (2003) gjort opmærksom på, at mange kvinder med anden etnisk baggrund på krisecentrene er kommet til Danmark gennem ægteskab med en mand med dansk baggrund. Krisecentrene har i mange år kendt til trafikken – nogle krisecentre har endog modtaget flere kvinder – danske som udenlandske – fra den samme mand.

I 2003 er der 284 kvinder med anden etnisk baggrund på krisecentrene, der er gift med en mand med dansk statsborgerskab. Det svarer til 33 % af alle kvinder med anden etnisk baggrund. Denne procentandel svarer til den gennemsnitlige procentandel for de sidste 4 år³⁰, og der kan således ikke spores en nedtrapning af trafikken. Mange af de kvinder, der er kommet til Danmark via ægteskab med en mand med dansk statsborgerskab, er fra henholdsvis Østeuropæiske og Østasiatiske lande. Således er 7 % af kvinderne fra Polen, 5,9 % fra Rusland, 2,8 % fra Ukraine, 1,4 % fra Bosnien, 1 % fra Litauen, 0,7 % fra Hviderusland. 9,4 % af kvinderne er fra Thailand, 2,1 % fra Filippinerne, 1,7 % fra Indien, 0,7 % Japan, 0,3 % fra Indonesien. Se figuren på næste side.

²⁸ De grønlandske kvinder er formelt danske, idet de har dansk statsborgerskab. I årsstatistikken optræder de under kategorien kvinder med anden etnisk baggrund end dansk, fordi de udgør en etnisk minoritet i det danske samfund.

²⁹ Når andelen af kvinder fra de nævnte lande er stærkt repræsenterede skal det ses i sammenhæng med, at de udgør en forholdsvis stor andel af alle flygtninge og indvandrere og deres efterkommere i Danmark. Ses der på andelen af kvinder på krisecentre fordelt på de enkelte nationaliteter, som er nævnt ovenfor, er der ikke nævneværdige forskelle i forhold til deres andel blandt flygtninge, indvandrere og efterkommere i Danmark. Se "Årbog om udlændinge i Danmark 2003" udgivet af Ministeriet for flygtninge, indvandrere og integration.

³⁰ Se "Når drømme og håb forvandles til mareridt – danske mænds vold mod udenlandske kvinder og børn" (2003). Udgivet af LOKK.

Figur 10. Kvinder med andet fødeland end Danmark gift med dansk statsborger

	Antal	Procent
Thailand	27	9,4
Grønland	25	8,7
Tyrkiet	22	7,7
Polen	20	7,0
Rusland	17	5,9
Iran	15	5,2
Sri Lanka	10	3,5
Ukraine	8	2,8
Marokko	8	2,8
Libanon	7	2,4
Irak	6	2,1
Somalia	6	2,1
Filippinerne	6	2,1
Pakistan	5	1,7
Vietnam	5	1,7
Indien	5	1,7
Bosnien	4	1,4
Færøerne	4	1,4
Sverige	4	1,4
Ghana	4	1,4
Jugoslavien /Serbien	3	1,0
Zambia	3	1,0
Colombia	3	1,0
Sydafrika	3	1,0
Brasilien	3	1,0
Makedonien	3	1,0
Uganda	3	1,0
Korea	3	1,0
Gambia	3	1,0
Litauen	3	1,0
Tanzania	2	,7
Rumænien	2	,7
Kina	2	,7
Tyskland	2	,7
Jordan	2	,7
USA	2	,7
Guatemala	2	,7
Japan	2	,7
Letland	2	,7
Canada	2	,7
Mozambique	2	,7
Hviderusland	2	,7
Armenien	2	,7
Belgien	2	,7
Cuba	2	,7
Syrien	1	,3
Norge	1	,3
Afghanistan	1	,3
Kenya	1	,3
Indonesien	1	,3
Mongoliet	1	,3
Spanien	1	,3
Nigeria	1	,3
Algeriet	1	,3
Ungarn	1	,3
Sierra Leone	1	,3
Banladesh	1	,3
Elfenbenskysten	1	,3
Tjekkiet	1	,3
Bulgarien	1	,3
Tadsjikistan	1	,3
I alt	284	100,0



6.3. Kvindernes sprog og tolkebrug

Fra krisecentervagternes oplysninger fremgår det, at 80,8 % af kvinderne med anden etnisk baggrund taler dansk med krisecentervagterne, mens 19,2 % af kvinderne ikke gør.

Nedenfor ses en figur, der illustrerer krisecentermedarbejdernes vurdering af dansksprogkundskaberne hos kvinderne med anden etnisk baggrund.

Figur 11. Hvorledes er kvindens danske sprog

Kvinden taler ikke dansk	11,7 %
Kvinden taler lidt dansk	33,6 %
Kvinden taler godt dansk	54,6 %

Lidt over halvdelen af kvinderne taler et godt dansk, en tredjedel af kvinderne taler lidt dansk, mens de sidste knap 12 % ikke taler dansk. Se **tabel 27**.

I denne sammenhæng er det interessant at undersøge krisecentermedarbejdernes vurdering af behovet for tolkebistand på krisecentrene. Se **tabel 28**.

I 266 tilfælde anføres det, at der er brug for tolk, hvilket svarer 30 % af de indflyttede kvinder med anden etnisk baggrund end dansk. Ses der på behovet for tolkebistand fordelt på kvindernes status, viser det sig, at 66 % af de familiesammenførte kvinder har brug for tolk, 13 % af kvinderne med flygtninge status har brug for tolk, 4 % af kvinderne med indvandrerbaggrund har brug for tolk og at 4 % af kvinderne med asylstatus har brug for tolk. Sammenlignes med tallene fra årsstatistikken fra 2001 ses, at andelen af familiesammenførte kvinder, der har behov for tolk, er steget fra 55 % i 2001 til 66 % i 2003, mens kvinder med indvandrerbaggrund, der har brug for tolk, er faldet fra 9 % i 2001 til 4 % i 2003.

I undersøgelsen for 2003 oplyses det i 218 tilfælde, hvilket svarer til 25 %, at der er anvendt tolk under kvindens ophold. Se **tabel 29**. Differencen på de 5 % - mellem om der er brug for tolk, og om der er anvendt tolk under kvindens ophold - skyldes til dels, at nogle kvinder kun opholder sig i kort tid på krisecentret, og at det ved et kort ophold på under 2 dage, kan være svært at nå at finde en egnet tolk, det gælder specielt, hvis kvinden indlogeres lige inden weekenden.

6.4. Kvindernes civilstand

Af de 2.008 kvinder oplyser 734 kvinder, at de er gift og har børn. 183 kvinder er gift men har ingen børn. Der er 354 kvinder, der er samlevende og har børn, 295 enlige kvinder med børn og 210 kvinder, som er enlige uden børn. Den procentvise inddeling kan ses i figuren nedenfor. Se **tabel 30**.

Figur 12. Kvindernes civilstand

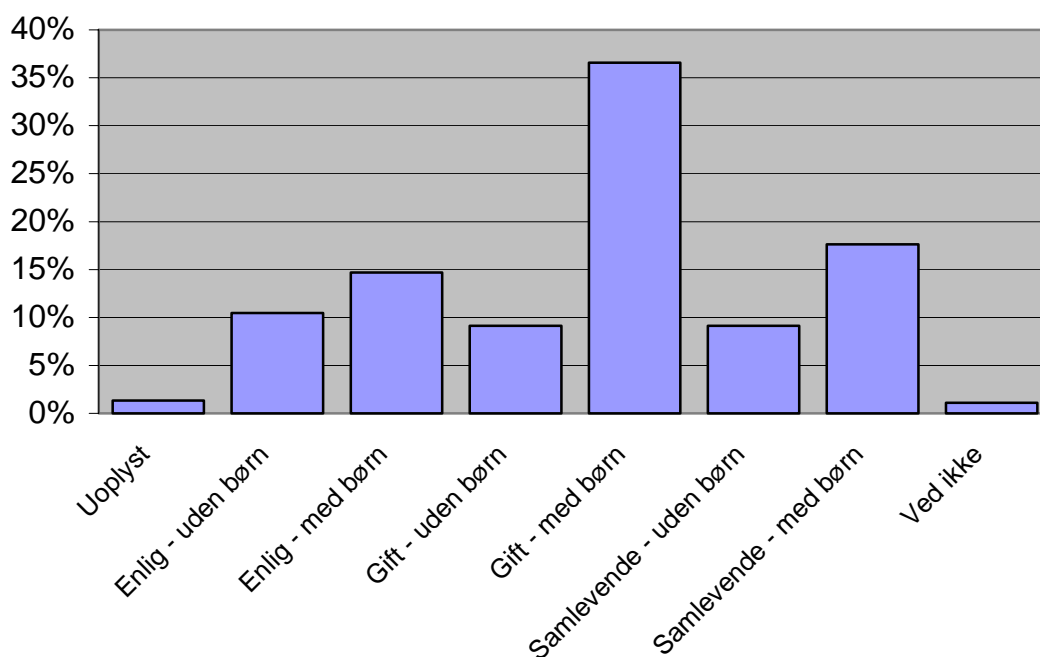

Knap 70 % af kvinderne har børn. Der er 210, der er enlige uden børn og 295, der er enlige med børn. Det betyder, at 25 %, selv om de er enlige, opsøges af en voldelig eller truende part.

Ved sammenligning af civilstanden for kvinder født i Danmark og kvinder med anden etnisk baggrund, viser der sig nogle forskelle. Se figuren på næste side.



Figur 13. Kvindernes civilstand fordelt på etnisk baggrund

	Kvinder født i Danmark	Kvinder ikke født i Danmark
Enlig – uden børn	9,4 %	11,3 %
Enlig - med børn	18,1 %	11,2 %
Gift – uden børn	4,9 %	14,2 %
Gift – med børn	24,9 %	51,4 %
Samlevende - uden børn	13,2 %	4,2 %
Samlevende - med børn	27,4 %	5,7 %
Ved ikke/ uoplyst	2,1 %	2,0 %

Andelen af kvinder, der er gift og har børn, er cirka dobbelt så stor for kvinder med anden etnisk baggrund end for kvinder født i Danmark. Derimod er der flere samlevende kvinder, der har børn blandt de danske kvinder. De kvinder med anden etnisk baggrund end dansk, der er samlevende - både de der har, og de der ikke har børn - er hovedsageligt fra Norden og andre vestlige lande.

6.5. Kvindernes forsørgelsesgrundlag

Når kvinderne flytter ind på krisecentret, bliver de spurgt om, hvilket forsørgelsesgrundlag, de har. Se **tabel 31**.

På næste side vises en figur med kvindernes forsørgelsesgrundlag.

Figur 14. Kvindernes forsørgelsesgrundlag

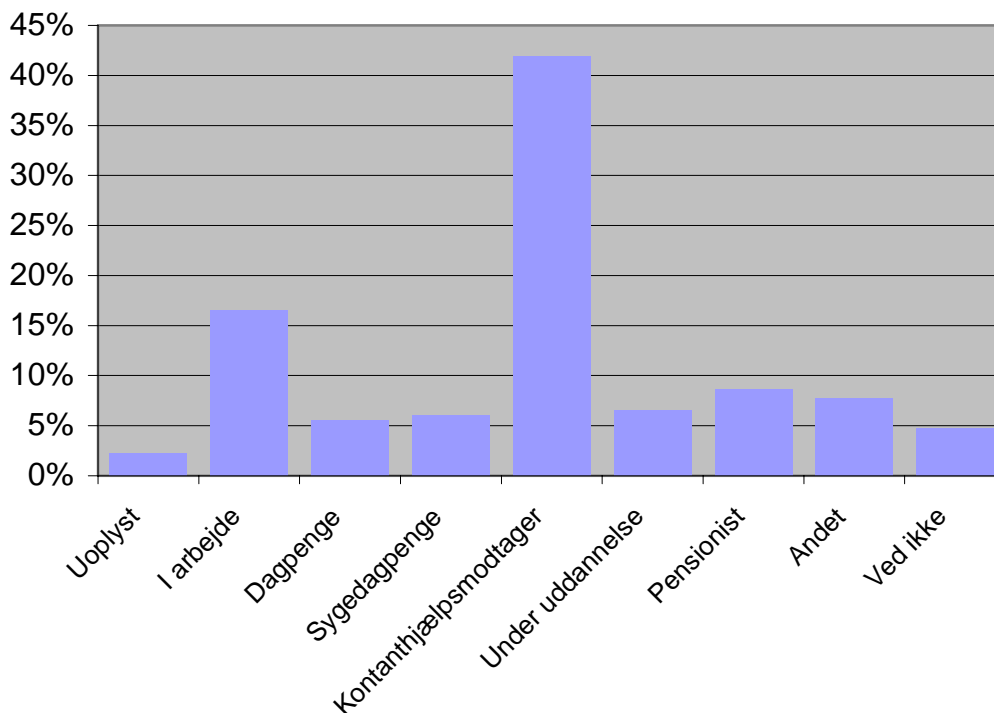

Ud af de 2.008 kvinder, der flytter ind på krisecentrene i 2003, er 42 % kontanthjælpsmodtagere, 17 % er i arbejde, 6 % får dagpenge, 6 % får sygedagpenge, 7 % er under uddannelse, 9 % er på pension, og 13 % er uoplyst.

Samlet set er 63 % af kvinderne på overførselsindkomst. Kontanthjælpsmodtagerne udgør to tredjedele af denne gruppe. Sammenlignes tallene med årsstatistikken fra 2002 ses den samme tendens. Tallene afspejler derved, at der er en social slagside, når indflyttede kvinders forsørgelsesgrundlag analyseres.

Tallene er kun repræsentative for gruppen af voldsramte kvinder, som bor på krisecenter, men kan ikke bruges til at generalisere i forhold til forsørgelsesgrundlag for de i alt 41.000 kvinder, der hvert år udsættes for fysisk vold eller trusler om vold fra en nuværende eller en tidligere partner³¹.

På næste side vises en figur med kvindernes forsørgelsesgrundlag fordelt på etnisk baggrund.

³¹ Kilde: SUSY 2000: Statens Institut for Folkesundhed.



Figur 15. Kvindernes forsørgelsesgrundlag fordelt på etnisk baggrund

	Kvinder født i Danmark	Kvinder ikke født i Danmark
I arbejde	17,9 %	15,1 %
Dagpenge	6,3 %	4,8 %
Sygedagpenge	7,8 %	4,0 %
Kontanthjælpsmodtager	37,1 %	48,5 %
Under uddannelse	5,4 %	8,3 %
Pensionist	14,1 %	2,3 %
Andet	6,3 %	9,1 %
Ved ikke/ uoplyst	5,2 %	7,8 %

Mens andelen af danske kvinder på overførselsindkomst er 65,3 %, er andelen af kvinder med anden etnisk baggrund på overførselsindkomst 59,1 %. Mens kvinder med anden etnisk baggrund er i overtal som kontanthjælpsmodtagere, er kvinder født i Danmark i overtal som pensionister.

6.6. Kvinder med handicap

Udenlandske undersøgelser peger på, at kvinder med handicap er mindst ligeså udsatte for vold, som kvinder uden handicap, og at der i relation til volden findes nogle handicapspecifikke problematikker, som det er vigtigt at være opmærksomme på, fx ved indretningen af støttetilbud.

I Danmark findes der relativt lidt tilgængelig viden om voldsramte kvinder med handicap³², og netop derfor har LOKK valgt at inddrage dette emne i årsstatistikken 2003.

I 2003 har i alt 31 kvinder med fysisk eller psykisk handicap været indlogeret på krisecentrene.

12 kvinder med fysisk handicap har boet på krisecentrene. Der er tale om kvinder, som er spastikere, dårligt gående, hørehæmmede, har leddegigt, hofteskader mm.. 2 af de fysisk handicappede kvinder er også mentalt handicappede i form af senhjerneskrader.

Der har dertil været indlogeret 19 psykisk syge kvinder i 2003. Disse kvinder er mani-depressive, lider af angst og/eller anden form for depression mm..

De handicappede kvinder er i gennemsnit ældre end andre kvinder på krisecentrene. Mens to tredjedele af alle kvinder i undersøgelsen er mellem 20-39 år, så gælder det kun for halvdelen af kvinderne med handicap. Mens kun 17 % af alle kvinder i undersøgelsen er i alderen 40-49 år, gælder dette for 26 % af de handicappede kvinder, og mens kun 5 % af alle kvinder i undersøgelsen er i alderen 50-59 år, gælder det for 13 % af de handicappede kvinder.

19 af de handicappede kvinder er født i Danmark, hvilket svarer til 61 %. 12 af de handicappede kvinder er ikke født i Danmark. Det svarer til 39 %, dvs. 5 % lavere andel for alle kvinder i undersøgelsen, der ikke er født i Danmark.

For 3 af kvindernes vedkommende, som er hørehæmmede, har der været anvendt tegnsprogstolk.

Kvinderne har ikke i stort omfang medbragt hjælpemidler i relation til deres handicap.

Generelt giver personalet på krisecentrene udtryk for, at krisecentrene bør kunne modtage kvinder med handicap³³, men krisecentrene er præget af mangel på økonomiske midler til, for det første at gøre krisecentrene fysisk

³² Den hidtil mest grundige redegørelse er "Vold mod kvinder med handicap" (2002) udarbejdet af Lise Bjerre og Maria Lincke Jørgensen fra Formidlingscenter Øst.

³³ Kun 1 ud af 36 krisecentre var i 2002 fysisk tilgængelige for kvinder i kørestol. Se videre "Vold mod kvinder med handicap" (2002) udarbejdet af Lise Bjerre og Maria Lincke Jørgensen fra Formidlingscenter Øst som en del af regeringens handlingsplan til bekæmpelse af vold mod kvinder.



tilgængelige for handicappede kvinder³⁴, og for det andet til at ansætte eller opkvalificere krisecentermedarbejderne til at varetage handicappede kvinders behov. Et andet forhold, der spiller ind på, om krisecentrene er i stand til at modtage fysisk handicappede kvinder, er sikkerhedsaspektet. Krisecentre, der ikke har døgnåbent, har ikke mulighed for at tilbyde fysisk handicappede kvinder optimal beskyttelse.

³⁴ På finanslovsaftalen for 2003 til svage grupper, er der afsat 10 mio. til ombygning af eksisterende kvindekrisecentre, så de kan blive tilgængelige for kvinder med fysisk handicap. Puljen kunne søges til etablering af handicapvenlige adgangsforhold til krisecentret, værelser, fællesrum, bad og toilet, særlig indretning af lokaler. Det er hensigten, at der i alle amter skal være mindst ét krisecenter, som kan modtage fysisk handicappede kvinder. Ansøgningsfristen var den 27. februar 2004. 6 krisecentre har søgt denne pulje. Der er p.t. ingen oversigt over tildelte tilskud på Socialministeriets hjemmeside.

7. Kvindernes oplysninger om volden³⁵

7.1. Voldens karakter

Kvinderne har ofte været udsat for flere voldsformer på én gang. Således har 69 % af kvinderne været udsat for både fysisk og psykisk vold. 2 % har udelukkende været udsat for fysisk vold, 17 % har udelukkende været udsat for psykisk vold. Se **tabel 32**.

5 % har været udsat for regulær voldtægt, 32 % har været udsat for trusler om vold, for 11 % gælder, at der er blevet brugt våben eller genstande i voldsudøvelsen mod dem.

15 % er blevet udsat for materiel vold, for eksempel smadret indbo, 5 % er blevet udsat for anden vold, for eksempel i form af økonomisk vold, tvangsægteskab, seksuelle overgreb mm..

Tallene ovenfor vidner om, at den voldsudøvelse, kvinderne udsættes for, er meget kompleks.

Ses der på henholdsvis gruppen af kvinder med dansk baggrund og kvinder med anden etnisk baggrund, viser der sig både forskelle og ligheder i andelen af kvinder, der udsættes for de forskellige former for vold³⁶. Forskellene er dog ikke signifikante.

73 % af kvinderne med dansk baggrund udsættes for både fysisk og psykisk vold, mens dette gælder for 78 % af kvinderne med anden etnisk baggrund. 21 % af kvinderne med dansk baggrund udsættes for psykisk vold alene, mens det gælder for 15 % af kvinderne med anden etnisk baggrund. 19 % af kvinderne med dansk baggrund udsættes for materiel vold, mens det gælder for 13 % af kvinderne med anden etnisk baggrund.

³⁵ På spørgsmålet om kvinden har været udsat for vold, oplyses det, at 1827 ud af de 2008 har været udsat for vold. Den resterende gruppe af kvinder har opsøgt krisecentrene, fx pga. at deres børn er udsat for vold, fordi de selv har været udsat for seksuelle overgreb i barndommen, fordi de har psykiske problemer, eller fordi de har sociale problemer og er boligløse mm..

³⁶ Det kan være svært for kvinderne at differentiere mellem de forskellige voldsformer. Kvinder med forskellige baggrunde har ikke nødvendigvis den samme forståelse af fx psykisk vold, og det indebærer, at når der måles på, om der er forskelle i former for voldsudsættelse for henholdsvis kvinder med dansk baggrund og kvinder med anden etnisk baggrund, så skal tallene tages med et vist forbehold.



Der spores mindre forskelle, når det gælder voldtægt og trusler om vold. 5 % af kvinderne med dansk baggrund udsættes for voldtægt, mens det gælder for 7 % af kvinderne med anden etnisk baggrund. 36 % af kvinderne med dansk baggrund udsættes for trusler om vold, mens det gælder for 33 % af kvinderne med anden etnisk baggrund.

Når det gælder fysisk vold og udøvelse af vold med genstande og våben, så viser der sig ingen betydelige forskelle, når der ses på henholdsvis kvinder med dansk baggrund og kvinder med anden etnisk baggrund.

Retter vi blikket mod kvinder med handicap, så har 21 af de handicappede kvinder været udsat for både fysisk og psykisk vold. Det svarer til 68 % af de handicappede kvinder, og er således tilsvarende tallet for de andre voldsramte kvinder i undersøgelsen, som er på 69 %.

2 af de handicappede kvinder har udelukkende været udsat for psykisk vold, hvilket svarer til 6 % af de handicappede kvinder. 10 har været udsat for trusler om vold, hvilket svarer til 32 % af de handicappede kvinder. 4 har været udsat for vold med våben og genstande, hvilket svarer til 13 % af de handicappede kvinder. 4 har været udsat for materiel vold, hvilket svarer til 13 % af de handicappede kvinder.

Det er desuden registreret, at 8 handicappede kvinder har været udsat for vold i form af isolation, hvilket svarer til 26 % af de handicappede kvinder, og 2 kvinder har været udsat for vold i form af fysisk forsømmelse, i alt 6 %.

4 kvinder med handicap er blevet udsat for voldtægt, hvilket svarer til 13 % af de handicappede kvinder. Det er 8 % flere end blandt alle voldsramte kvinder i undersøgelsen. Trods materialets manglende statistiske robusthed indikerer den store forskel, at handicappede kvinder er en ekstremt udsat og forsvarsløs gruppe.

7.2. Anmeldelse af volden

På baggrund af oplysningerne fra krisecentrene er der 1.674 kvinder, svarende til 84 % af alle kvinder, der oplyser, om de har anmeldt volden. I 362 tilfælde er volden anmeldt, hvilket svarer til 22 %, og i 1186 tilfælde er volden ikke anmeldt, hvilket svarer til 70 %. Se **tabel 33** og figuren på næste side.

Figur 16. Anmeldelse af volden

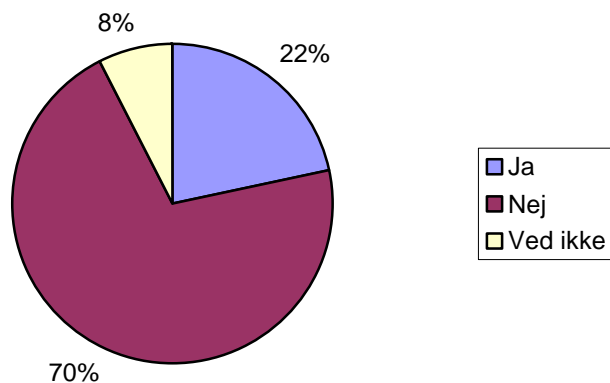

I 2002 var svarprocenten stort set den samme, nemlig 80 %, og den procentvise andel af kvinder, der i 2002 anmeldte er den samme som i år, nemlig 22 %.

Den procentvise andel af kvinder med henholdsvis dansk baggrund og anden etnisk baggrund, der i 2003 har anmeldt volden, er ens, nemlig 22 % for begge grupper.

47,9 % af kvinderne, som i 2003 ikke har anmeldt volden, oplyser, at de heller ikke på et senere tidspunkt vil anmelde volden. Kun 5,7 % af kvinderne oplyser, at de på et senere tidspunkt vil anmelde volden. Der kan være mange grunde til, at kvinderne vælger ikke at anmelde volden, fx at hun frygter den tidligere partner, at hun stadig har følelser for ham, at hun ikke ønsker at skulle igennem en retssag, af hensyn til eventuelle børn osv..

7.3. Udsat for vold i et tidligere parforhold/ægteskab

I 455 tilfælde, er der svaret ja til, at kvinden i tidligere parforhold/ægteskaber har været udsat for vold. Det svarer til 23 % af kvinderne. I 730 tilfælde er der svaret nej, hvilket svarer til 36 % af kvinderne.

600 svar hører ind under kategorien "ved ikke". Det kan bl.a. hænge sammen med, at flere kvinder opholder sig kort tid på krisecenter, og at der i den akutte samtalefase ikke sættes fokus på kvindens tidligere erfaring med at leve i voldelige parforhold. I 223 tilfælde, svarende til 11 %, er der ikke givet nogen oplysninger.



Ses der på henholdsvis kvinder med dansk baggrund og kvinder med anden etnisk baggrund viser der sig en stor forskel på andelen af kvinder, der tidligere har været i et parforhold/ægteskab, hvor de har været udsat for vold. 342 kvinder med dansk baggrund har svaret, at de har været udsat for vold i et tidligere parforhold/ægteskab, hvilket svarer til 32 % af alle danske kvinder i undersøgelsen. 105 kvinder med anden etnisk baggrund har svaret, at de har været udsat for vold i et tidligere parforhold/ægteskab. Det svarer til 12 % af alle kvinder med anden etnisk baggrund i undersøgelsen.

Forskellen hænger angiveligt sammen med forskelle i de to gruppers civilstand, hvor andelen af kvinder, der er gift, i gruppen af kvinder med anden etnisk baggrund, er dobbelt så stor som hos kvinder med dansk baggrund. For en stor del af kvinderne med anden etnisk baggrund byder traditionen, at man ikke har parforhold inden ægteskab, og at man ikke bliver skilt. Kvinder med dansk baggrund har oftere flere parforhold og skilsmisser bag sig. Det kan til dels forklare, hvorfor langt flere kvinder med dansk baggrund tidligere har været i et parforhold/ægteskab, hvor de har været udsat for vold.

23 % af kvinderne, der er indflyttet på krisecentrene i 2003, har været udsat for vold i et tidligere parforhold/ægteskab. Dette tal skal dog læses med et vist forbehold, idet en del svar falder under kategorien "ved ikke" og "uoplyst". Det indebærer, at procentdelen af kvinder, der i et tidligere parforhold eller ægteskab er blevet udsat for vold, kan være langt højere³⁷.

7.4. Tidligere ophold på krisecenter

Antallet af kvinder, der tidligere har boet på krisecenter, er 768, hvilket svarer til 38 % af kvinderne. Når dette tal er højere end kvinder, der i tidligere parforhold eller ægteskaber har været udsat for vold, så kan det delvist forklares med, at det at gå fra en voldelig samlever ofte er en lang proces, som kan indebære flere ophold på krisecenter, før et endeligt brud med manden finder sted.

Det er oplyst, at 399 kvinder har boet på krisecenter én gang før, 218 har boet 2-3 gange på krisecenter, 52 har boet 4-5 gange på krisecenter, 32 har boet mere end 5 gange.

³⁷ Dette forhold vil blive behandlet i "Kortlægningsundersøgelse af kvinder på krisecentre", der udkommer i 2005.

Ses der på henholdsvis gruppen af kvinder med dansk baggrund og kvinder med anden etnisk baggrund, viser der sig stort set ikke nogen forskel på andelen af kvinder, der tidligere har boet på krisecenter. 424 kvinder med dansk baggrund oplyser, at de tidligere har boet på krisecenter, hvilket svarer til 40 % af alle kvinder med dansk baggrund i undersøgelsen. 328 kvinder med anden etnisk baggrund oplyser, at de tidligere har boet på krisecenter, hvilket svarer til 37 % af alle kvinder med anden etnisk baggrund i undersøgelsen.



8. Børn på krisecentre

Opgørelsen over, hvor mange børn de 2.008 kvinder havde med på krisecentrene, viser, at der i 2003 er flyttet 2.019 børn ind på de 35 krisecentre, undersøgelsen omfatter. Se **tabel 12**. Sammenlignes med antallet af børn på krisecentre i 2002 er antallet af børn, der opholder sig på krisecenter, steget med 118, dvs. i alt 6 %.

8.1. Børnenes aldersfordeling

Børnenes alder er inddelt i intervaller fra under 1 til over 16 år. Se **tabel 34** og figuren nedenfor.

Figur 17. Børnenes aldersfordeling

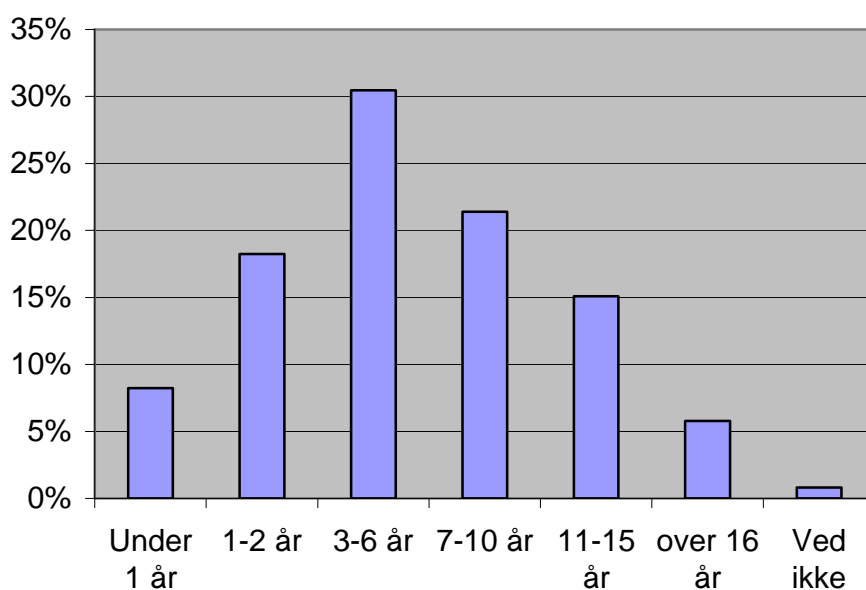

Lidt over en fjerdedel af børnene er fra 0-2 år (26 %), knap en tredjedel af børnene er i alderen 3-6 år (31 %), og en femtedel (20 %) er i alderen 7-10 år, 15 % er i alderen 11-15 år.

Antallet af børn falder, når børnene bliver over 16 år. Kun 6 % af børnene er over 16 år³⁸.

8.2. Voldens karakter

Med udgangspunkt i teorier om posttraumatiske efterreaktioner er der meget, der indikerer, at børn fra voldsramte familier i høj grad befinder sig i farezonen for at udvikle et post-traumatisk stress syndrom, fordi en stor del af børnene enten er vidner til vold, selv er ofre for vold og/eller lever med mangel på omsorg.

I "5230 børn på krisecenter – en deskriptiv undersøgelse" (2002) påpeges det, at for hovedparten af de børn, der selv er ofre for vold, har volden stået på gennem længere tid, idet en tredjedel har været udsat for vold i flere år, og en tredjedel har været udsat for vold hele livet.

Årsstatistikken for 2003 omfatter spørgsmål om, hvorvidt børnene har været udsat for vold. Kun 1.242 kvinder har svaret ja eller nej på dette spørgsmål³⁹. Når spørgsmålet om vold mod børn er med i undersøgelsen, er det ikke for at underkende den kendsgerning, at alene overværelse af vold i familien er psykisk traumatiserende for børnene, men for at få mere viden om, hvilke direkte former for vold, børnene udsættes for.

Se **tabel 35**. 620 kvinder svarer, at deres børn har været udsat for vold⁴⁰, hvilket svarer til 44 % af dem, der har svaret og 31 % af alle kvinderne i undersøgelsen. 622 svarer, at børnene ikke har været udsat for vold, hvilket svarer til 31 % af alle kvinderne i undersøgelsen.

Fordelt på etnisk baggrund, viser der sig stort set ingen forskelle. 334 kvinder med dansk baggrund oplyser, at børnene har været udsat for vold, hvilket svarer til 43 % af alle kvinder med dansk baggrund i undersøgelsen. 269 kvinder med anden etnisk baggrund oplyser, at børnene har været udsat for vold, hvilket svarer til 45 % af alle kvinder med anden etnisk baggrund.

³⁸ I Undersøgelsen "5230 børn på krisecenter – en deskriptiv undersøgelse" sammenholdes kønsfordelingen med børnenes aldersfordeling. Undersøgelsen viser, at aldersfordelingen er nogenlunde jævn indtil børnene er 12 år. I den ældste gruppe er der færre drenge blandt de indflyttede børn. Det skyldes oftest, at nogle drenge i teenagealderen ikke befinder sig godt i krisecentrenes kvindemiljøer og derfor finder et andet midlertidigt opholdssted.

³⁹ Dette kan hænge sammen med, at det er et meget følsomt emne at tage op for kvinderne.

⁴⁰ Procenttallene svarer ikke til antallet af børn, der har været udsat for vold men til antal kvinder, der rapporterer, at deres barn eller børn har været udsat for vold.



På spørgsmålet om, hvilke former for vold børnene har været udsat for, svarer 236 kvinder, at deres børn både har været udsat for fysisk og psykisk vold, 29 at børnene har været udsat for fysisk vold, 352 at børnene har været udsat for psykisk vold, 10 at børnene har været udsat for seksuelle krænkelser, 83 at børnene har været udsat for trusler om vold. Der er således en tendens til, at børnene oftest udsættes for både fysisk og psykisk vold eller psykisk vold alene. Se **tabel 36**.

Generelt gælder, at børnenes tarv bliver prioriteret højt på de enkelte krisecentre. Således oplyser 24 krisecentre, at de har ansat pædagoger udelukkende til at varetage børnenes behov. Børnepædagogernes overordnede arbejde består oftest i, at børnene under opholdet får tilbudt støtte til at tackle deres oplevelser med vold i familien og derigennem får mulighed for at sætte ord på deres oplevelser.

På trods af den skærpede indsats over for børn, er meldingerne fra krisecentermedarbejderne, at indsatsen endnu ikke rækker til at kunne dække børnenes behov for hjælp og støtte⁴¹. På spørgsmålet om hvilke problemer, krisecentret ikke har kunnet tilbyde tilstrækkelig hjælp til at løsningen af, svarer krisecentermedarbejderne således, at det i 39 % af tilfældene handler om bearbejdning af barnets eller børnenes efterreaktion på vold. Se afsnit 4.5.

Det er et kendt fænomen, at vold avler vold. For at bryde den sociale arv med vold som udtryksform, er det af største betydning, at børnene får lejlighed til at sætte ord på, hvad de har oplevet, erfarer at de ikke er alene med deres oplevelser, og at der er andre måder at handle på. Et langsigtet forsøg på at bekæmpe vold mod kvinder må således nødvendigvis involvere hjælp og støtte til børn, der er vokset op i familier med vold. Set ud fra en både individuel og samfundsmæssig betragtning, bør indsatsen over for børn på krisecentre derfor fortsat opprioriteres og udvikles.

⁴¹ På 8 krisecentre er der etableret en forsøgsordning, som indebærer ansættelse af en psykolog, der har til opgave at have samtaler med kvinderne og børnene.

9. Kvindernes oplysninger om den voldsudøvende part

I det følgende vil voldsudøvernes relationer til kvinderne og voldsudøvernes status blive behandlet.

9.1. Voldsudøverens relation til kvinden

I de tilfælde hvor der er tale om én voldsudøver, er hovedparten, nemlig 77 %, en nuværende ægtefælle eller samlever. Den næststørste gruppe er tidligere ægtefæller eller samlevere, som udgør 13 %. Se figuren nedenfor.

Figur 18. Voldsudøverens relation til kvinden - hvis én voldsudøver

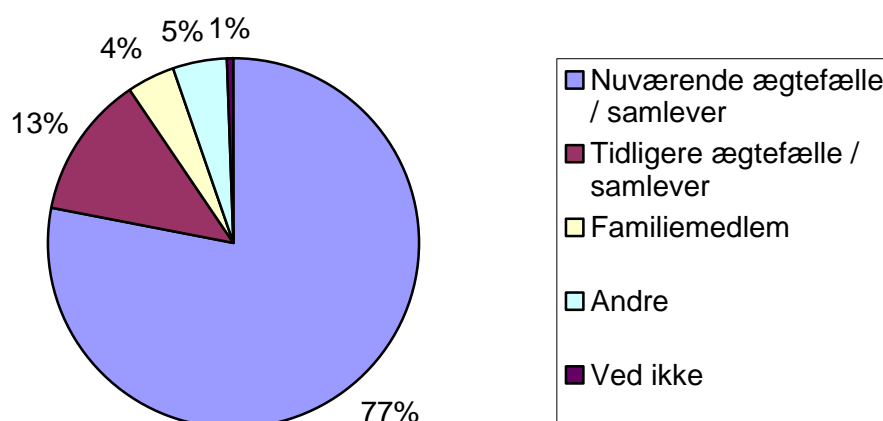

Ses der samlet på gruppen af kvinder, der er født i Danmark, er 93,7 % udsat for vold fra én voldsudøver og 5 % fra flere voldsudøvere. For kvinder med anden etnisk baggrund er der i 86,3 % tilfælde tale om én voldsudøver og i 12,1 % tilfælde tale om flere voldsudøvere.

Når der er tale om flere voldsudøvere, viser det sig på baggrund af kvindernes oplysninger, at der er forskellige kombinationer af, hvem der udøver vold imod dem. For 43 % vedkommende er det en nuværende ægtefælle/samlever, der udøver volden, for 31 % er det et andet familiemedlem, for 23 % er det faderen, for 18 % er det en tidligere ægtefælle/samlever, for 16 % er det en bror, og for 35 % er det andre.



9.2. Voldsudøverens status

Ses der på voldsudøverens status, i de tilfælde hvor der er tale om én voldsudøver, så er størstedelen, nemlig 66 %, danske statsborgere. De to næststørste grupper er henholdsvis flygtninge, som udgør 8 %, og indvandrere, som ligeledes udgør 8 %. I 204 tilfælde (12 %) er der tvivl om voldsudøverens status. Se figuren nedenfor.

Figur 19. Voldsudøverens status hvis én voldsudøver

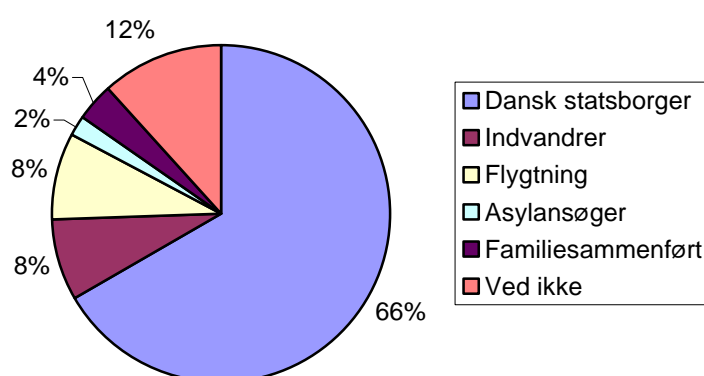

Tallene for voldsudøverens status svarer stort set til årsstatistikken fra 2000, 2001 og 2002, hvor procentdelen af danske statsborgere har svinget fra 64 % til 67 %, procentdelen af indvandrere har svinget mellem 8 % og 11 %, og procentdelen af flygtninge har svinget mellem 8 % og 11 %.

Ses der på voldsudøverens status, når der er tale om flere voldsudøvere, så er 43 % danske statsborgere, 15 % er indvandrere, 9 % er flygtninge, 7 % er familiesammenførte, 3 % er asylansøgere, og for 19 % er deres status ikke oplyst.

393 kvinder oplyser, at de er familiesammenførte. Status for de mænd, der har familiesammenført kvinderne er følgende: 39,2 % er danske statsborgere, 18,0 % er indvandrere, 15,9 % er flygtninge, 3,5 % er asylansøgere, og 7,7 % er selv familiesammenførte.

9.3. Krisecentrenes initiativer rettet mod den voldsudøvende part

12 af de 37 krisecentre (32 %) har initiativer rettet mod den voldsudøvende part. Se **tabel 37**. Størstedelen af disse krisecentre har flere forskellige initiativer rettet mod den voldsudøvende part. Se **tabel 38**. 2 krisecentre har samta-

ler med manden alene, 7 krisecentre har samtaler med manden og kvinden, 1 krisecenter henviser til terapeut, 2 krisecentre henviser til psykolog, 6 krisecentre støtter ved samvær med børn, 10 krisecentre giver rådgivning til manden om, hvor han kan henvende sig, 6 krisecentre stiller lokale til rådighed, når faderen skal se sine børn, 3 krisecentre har andre initiativer rettet mod den voldsudøvende part.

11 krisecentre (30 %) overvejer på et senere tidspunkt at inddrage den voldsudøvende part i krisecentrets initiativer. Se **tabel 39**.

14 krisecentre (38 %) overvejer ikke at inddrage den voldsudøvende part på et senere tidspunkt. Se **tabel 40**. De 14 krisecentres begrundelser herfor er flere. For 3 krisecentres vedkommende handler det om, at det ikke harmonerer med krisecentrets øvrige opgaver. 10 krisecentre mener, at opgaven skal løses af andre. 4 krisecentre vil gerne inddrage den voldsudøvende part, men har for få ressourcer. 15 krisecentre prioriterer indsatsen overfor kvinderne.

De fleste krisecentre er principielt velvillige over for et mere helhedsorienteret syn på voldsproblematikken, hvilket indebærer, at der også sættes fokus på den voldsudøvende part, fx i form af tilbud om rådgivning og/eller behandling. Flere krisecentre er imidlertid af den opfattelse, at indsatsen overfor den voldsudøvende part skal varetages af andre⁴². Spørgsmålet om ressourcer og tyngden af akutte problemstillinger hos kvinderne er også væsentlige barrierer for en konkret indsats overfor den voldsudøvende part. Dertil spiller krisecentrenes økonomi en rolle for, om tiltag rettet mod den voldsudøvende part kan gennemføres.

⁴² Der eksisterer i øjeblikket tre tilbud specifikt rettet mod voldsudøvende mænd. Det ene er Mandesrådgivningen i Aalborg www.manderaad.dk, det andet er projektet "Dialog mod Vold" i København. www.dialogmodvold.dk, og det tredje er ATV-Roskilde www.ra.dk.



10. Efterværn og fraflytning

10.1. Tilbud om efterværn

33 krisecentre oplyser, at de har tilbud om efterværn⁴³ eller anden form for støtte til beboerne efter udflytning fra krisecentrene. 4 krisecentre oplyser, at de ikke har et sådant tilbud. Se **tabel 41**.

Efterværntilbuddets form aftales for 16 krisecentres vedkommende individuelt med kvinden og barnet. Se **tabel 42**. For 16 krisecentre er der både et generelt tilbud til alle, mens der samtidig laves aftaler individuelt med kvinden og barnet. For 1 krisecenters vedkommende er det et generelt tilbud til alle.

I "Undersøgelse af kapaciteten på krisecentrene" (2004) interviewes krisecenterlederne om deres udslusnings- og efterværnsindsats. Disse interviews giver et mere nuanceret billede, end det årsstatistikken kan levere. Af interviewene fremgår, at 9 krisecentre har medarbejdere ansat til udslusningsforløb og efterværn, at 7 krisecentre hjælper med udslusning og efterværn i det omfang, de kan afse ressourcer, 7 krisecentre beskriver en mere sporadisk udslusnings- og efterværnsindsats, 8 krisecentre oplyser, at de ikke kan tilbyde efterværn pga. ressourcemangel, 5 krisecentre påpeger, at det ikke er en krisecenteropgave at tilbyde efterværn, men at opgaven ligger hos de kommunale myndigheder. Ét krisecenter har tilknyttet en udslusningslejlighed.

Af interviewene med krisecenterlederne tyder meget på, at der er et stort ressourcemæssigt problem, som hindrer et ensartet niveau for udslusning og efterværn.

10.2. Aftale om hjælp og støtte efter opholdet

I 492 tilfælde har krisecentrene indgået aftale med kvinden om hjælp og støtte efter udflytning fra krisecentret, hvilket svarer til 25 %. Der er således en aftale om efterværn med hver fjerde kvinde, der fraflytter krisecentrene. Se **tabel 43**.

⁴³ Udflytteindsats, udslusning og efterværn er i krisecenterkontekst forskellige betegnelser, som tilsyneladende anvendes i flæng om den indsats, der har til formål at hjælpe kvinden og hendes eventuelle børn til et bedre liv efter opholdet på krisecentret. Uklarhed i begreberne kan gøre det vanskeligt at sammenligne indsatserne.

Støtte til kvinderne efter udflytning fra krisecentret er en vigtig indsats, fx for at forebygge ensomhed og/eller at kvinderne flytter sammen med den voldelige mand igen eller i et nyt voldeligt forhold med efterfølgende krisecenterophold til følge.

Det ville være ønskeligt, om samtlige kvinder og børn får mulighed for at vælge at modtage støtte efter udflytning, idet krisecentrene giver udtryk for, at såvel kvinderne som børnene har stor nytte af støtten. Det er således fortsat meget vigtigt at arbejde hen mod, at krisecentrene får tilført både ressourcer og økonomi således, at tilbuddet om efterværn bliver en integreret del af kvindens opholdsplan.

10.3. Karakteren af hjælp/støtte efter opholdet

Karakteren af den hjælp og støtte kvinderne får efter udflytning fra krisecentret kan ses i **tabel 44**. Ofte får kvinderne flere former for hjælp og støtte. 149 kvinder har fået hjælp og støtte i form af hjemmebesøg af en af krisecentrets medarbejdere (30 %), for 67 kvinders vedkommende er der afholdt møder med henblik på opfølgning af krisecentrets handleplan (14 %), 59 kvinder har deltaget i en netværksgruppe (12 %), 201 kvinder har deltaget i aktiviteter på krisecentret (41 %), 55 kvinder har deltaget i ferieaktiviteter arrangeret af krisecentret (11 %), 219 kvinder har fået en anden form for støtte (45 %).

Tre fjerdele af den hjælp og støtte, kvinderne får ved fraflytning fra krisecentret, består af hjemmebesøg af en af krisecentrets medarbejdere, aktiviteter på krisecentret og andet, hvor andet overvejende indebærer løbende telefonkontakt og en altid åben dør på krisecentret, som giver kvinden mulighed for at komme på besøg, hvis hun har brug for rådgivning.

Kvinderne ønsker hyppigst efterværn, når de har valgt at etablere sig i en ny selvstændig bolig, dvs. i de tilfælde hvor kvinden træffer beslutning om at bryde med samleveren eller ægtefællen. Lidt over halvdelen af kvinderne i denne gruppe har udtrykt ønske om fortsat hjælp og støtte i forbindelse med selvstændig etablering. Den relativt store gruppe, som efter opholdet flytter ind hos familie og venner, træffer i ringere omfang aftale om efterværn, hvilket kan skyldes, at kvinden forventer at kunne hente den fornødne støtte og hjælp i eget netværk, eller at hun er på vej tilbage til den voldsudøvende mand, som hun før var sammen med⁴⁴.

⁴⁴ Se "Barn på krisecenter" (1992) af Turid Midjo for en nærmere diskussion af dette forhold.



10.4. Årsager til at der ikke indgås aftale om hjælp/støtte efter opholdet

I 1.429 tilfælde er der ikke indgået aftale om hjælp og støtte efter udflytning fra krisecentret, hvilket svarer til 71 %⁴⁵. Se **tabel 43**.

Årsagerne til, at kvinderne ikke har fået hjælp eller støtte efter udflytning fra krisecentret, er flere. Se **tabel 45**. For knap en tredjedels vedkommende er det fordi, kvinden ikke ønsker det, og for lidt mere end en fjerdedels vedkommende er det fordi, andre offentlige instanser yder hjælp og støtte. 15 % har oplyst, at det handler om manglende ressourcer fra krisecentrets side, 21 % at kvinden flytter langt væk, 3 % at andre frivillige yder støtte og hjælp, 18 % at der er andre årsager.

En del af kvinderne har før de flyttede ind på krisecentret levet et liv i isolation, hvor bånd til både familie, venner og arbejdsmarkedet er svækkede. Netop derfor er efterværn i form af hjælp og støtte på forskellige måder efter udflytning fra krisecentret særdeles vigtig. Det gælder især for de kvinder af anden etnisk baggrund end dansk, som ikke er integrerede i det danske samfund. Det gælder også de kvinder, der har store sociale problemer udover at være voldsramte.

Rettes blikket mod de handicappede kvinder oplyses det, at der er indgået aftale med 4 kvinder om hjælp og støtte efter udflytning fra krisecentrene, mens der for 26 kvinder, svarende til 84 %, ikke er indgået en aftale. Dette tal er højt sammenlignet med de 71 %, der gælder for alle kvinder på krisecentre.

Der findes imidlertid en forklaring på denne forskel. Årsagerne til, at der ikke ydes hjælp og støtte fra krisecentret til handicappede kvinder efter udflytning fra krisecentret, er i 5 tilfælde, svarende til 16 %, på grund af manglende ressourcer fra krisecentrets side, men i størstedelen af tilfældene, nemlig 14 kvinder, svarende til 45 %, er årsagen, at andre offentlige myndigheder træder til og yder hjælp og støtte. Det gælder kun for 27 % af alle kvinder på krisecenter i 2003. Dertil ønsker 6 af de handicappede kvinder (19 %) ikke hjælp efter udflytning.

10.5. Udflytningsform efter opholdet

I **tabel 46** ses en oversigt over, hvor kvinderne flytter hen efter opholdet på krisecentret.

⁴⁵ De resterende 4 % op til 100 % hører under kategorien "ved ikke".

444 kvinder flytter tilbage til ægtefællen eller samleveren (22 %), 440 kvinder flytter til egen ny bolig (22 %). Det viser sig således, at lidt over en femtedel af kvinderne flytter i egen ny bolig og tilsvarende, at lidt over en femtedel flytter tilbage til ægtefællen eller samleveren.

181 kvinder flytter til familie (9 %), 174 kvinder flytter til den tidligere bolig, som ægtefælle eller samlever er flyttet fra (9 %), 161 kvinder flytter til et andet krisecenter (8 %), 139 kvinder flytter tilbage til tidligere bolig (7 %), hvor hun før boede som enlig, 111 kvinder flytter til venner og veninder (6 %), 16 er flyttet til en familiebehandlingsinstitution (1 %).

Hvis man ser på, hvor kvinderne flytter hen fordelt på kvinder født i Danmark og kvinder med anden etnisk baggrund end dansk, viser der sig både nogle ligheder og forskelle. Se figuren nedenfor.

Figur 20. Hvor flytter kvinderne hen – fordelt på etnisk baggrund

	Kvinder født i Danmark	Kvinder ikke født i Danmark
Tilbage til ægtefælle / samlever	21,1 %	23,1 %
Tidligere bolig, men ægtefælle / samlever er flyttet	8,8 %	8,7 %
Tidligere bolig, hvor hun også før boede som enlig	8,6 %	4,8 %
Egen ny bolig	23,1 %	21,1 %
Andet krisecenter	5,8 %	10,9 %
Familiebehandlingsinstitution	0,9 %	0,7 %
Familie	11,3 %	6,6 %
Venner eller veninder	5,2 %	6,2 %
Andet	5,6 %	10,8 %
Ved ikke/ uoplyst	9,5 %	7,2 %

Forskellene er tydeligst, når det gælder flytning til andet krisecenter. Mens 5,8 % af kvinderne født i Danmark flytter til et andet krisecenter, flytter 10,9



% af kvinderne med anden etnisk baggrund til et andet krisecenter⁴⁶. Der viser sig også forskelle i hjemflytningsmønstret til familie. Mens 11,3 % af kvinder født i Danmark flytter til familie, flytter kun 6,6 % af kvinderne med anden etnisk baggrund til familie.

Der er større ligheder at spore, når det gælder flytning tilbage til ægtefælle eller samlever og flytning til egen ny bolig. 21,1 % af kvinderne født i Danmark flytter tilbage til ægtefælle eller samlever, og 23,1 % af kvinderne med anden etnisk baggrund flytter tilbage til ægtefælle eller samlever. 23,1 % af kvinder født i Danmark flytter ud i egen ny bolig mens 21,1 % af kvinder ikke født i Danmark flytter i egen ny bolig.

Nedenfor ses en figur, der viser udviklingen i flyttemønstret for kvinder med dansk baggrund i perioden 1999-2003⁴⁷.

Figur 21. Flyttemønstret for kvinder med dansk baggrund i perioden 1999 - 2003

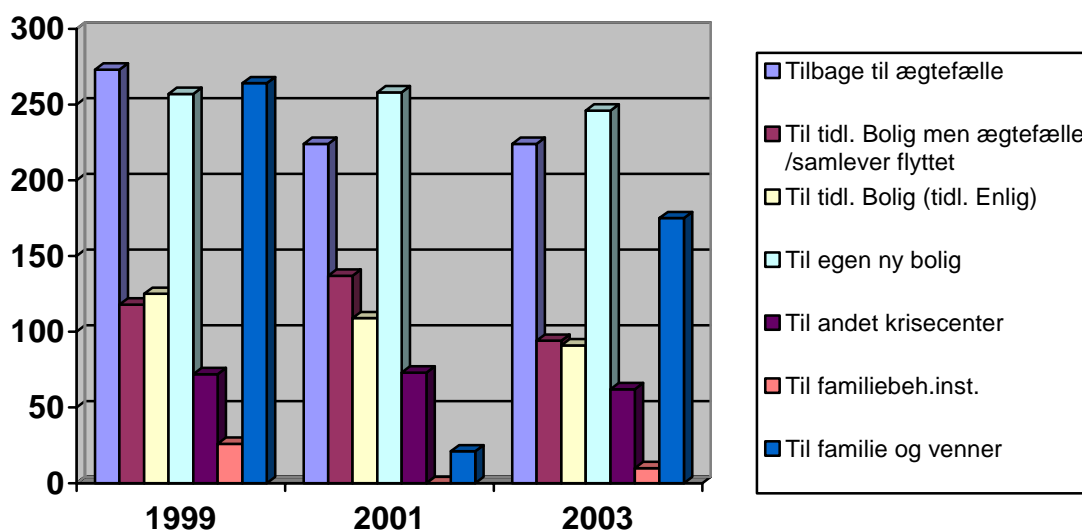

Ser man på flyttemønstret for kvinder med dansk baggrund i perioden 1999 – 2003, viser der sig et rimelig konstant billede, når det gælder antallet af kvin-

⁴⁶ Det sker oftest af sikkerhedsmæssige årsager, dvs. for at sikre kvinden optimal beskyttelse mod fx at blive fundet af familien.

⁴⁷ Søjlerne for henholdsvis 1999, 2001 og 2003 svarer til 100 % af kvinder med dansk baggrund på krisecentre de respektive år.

der, der flytter i egen ny bolig. Til gengæld er der i perioden sket et fald i antallet af kvinder, der flytter tilbage til samlever/ægtefælle, og et fald i antallet af kvinder, der flytter til familie og venner.

Ser man på udviklingen i flyttemønstret for kvinder med anden etnisk baggrund i perioden 1999 – 2003⁴⁸, viser det sig, at der er sket en stor stigning i antallet af kvinder, der flytter i egen ny bolig og en stigning i antallet af kvinder, der flytter tilbage til boligen, hvorfra samlever/ægtefælle er flyttet. Der er sket en lille stigning i antallet af kvinder, der flytter tilbage til samlever/ægtefælle, og et lille fald i antallet af kvinder, der flytter til familie og venner. Se figuren nedenfor.

Figur 22. Flyttemønstret for kvinder med anden etnisk baggrund i perioden 1999 – 2003.

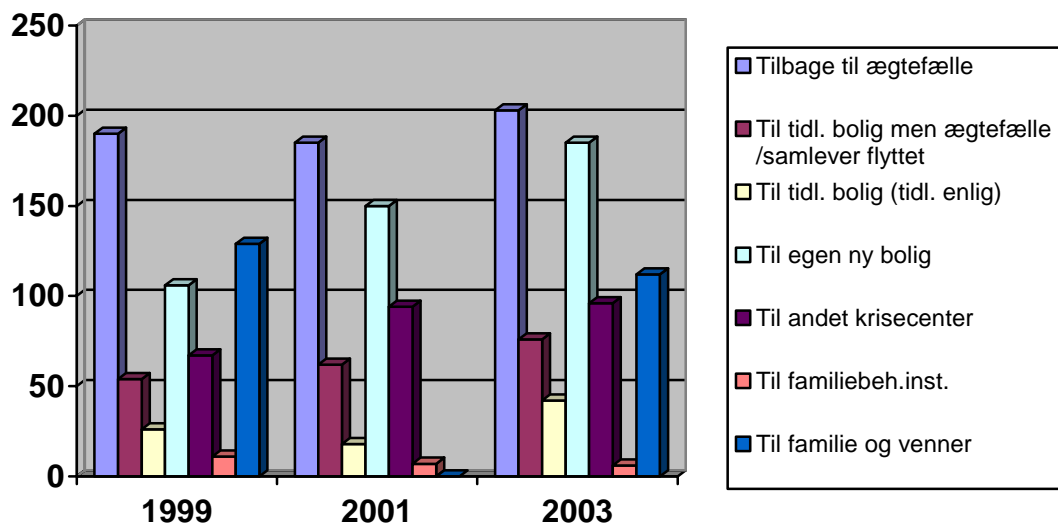

10.6. Når kvinden bliver bedt om af flytte

292 af de 2008 kvinder, der i 2003 opholdt sig på krisecentrene, blev bedt om at flytte. Se **tabel 47**. Det svarer til, at 15 % af kvinderne er blevet bedt om at flytte. Årsagerne til, at kvinderne er blevet bedt om at flytte, er ofte flere. Se **tabel 48**.

⁴⁸ Søjlerne fra henholdsvis 1999, 2001 og 2003 svarer til 100 % af alle kvinder med anden etnisk baggrund på krisecentre de respektive år.



67 kvinder (23 %) har haft en bolig, som de kunne flytte ind i, 69 kvinder (24 %) har overtrådt krisecentrets regler⁴⁹, 19 kvinder (7 %) har modsat sig behandling og andre foranstaltninger, i 184 tilfælde (63 %) er der andre årsager. Andre årsager henviser bl.a. til, at kvinden er blevet fundet af voldsmanden (11 %) og derfor flyttes til et andet krisecenter, at kvinden bliver bedt om at flytte, fordi det viser sig, at hun ikke hører til målgruppen (21 %), fx hvis hun "blot" er boligløs, at hun er behandlingskrævende pga. misbrug eller psykisk sygdom, og at kvinderne efter akutophold natten over bliver bedt om at flytte pga. pladsmangel på krisecentret (7 %).

Iagttages gruppen af kvinder, der blev bedt om at flytte, flytter 67 kvinder (23 %) til et andet krisecenter, for 57 kvinders (20 %) vedkommende ved krisecentrene ikke, hvor de flytter hen, 22 kvinder (8 %) flytter tilbage til ægtefælle eller samlever, 19 kvinder (7 %) flytter til venner eller veninder, 18 kvinder (6 %) flytter tilbage til den bolig, hvor hun også før boede som enlig, 16 kvinder (5 %) flytter til egen ny bolig, 16 kvinder (5 %) flytter til familie, 9 kvinder (3 %) flytter til den tidligere bolig, hvor ægtefællen eller samleveren er flyttet fra 8 kvinder (3 %) flytter på familiebehandlingsinstitution. De resterende kvinder (20 %) flytter andre steder hen.

⁴⁹ Det kan fx være overtrædelse af alkoholpolitikken på krisecentret eller overtrædelse af regler om sikkerhed.

11. Brugerinddragelse og demokrati på krisecentrene

Som de tidligere år skal krisecentrene i 2003 svare på, i hvilken form de afholder beboermøder (se **tabel 49**) samt, hvilken indflydelse de indflyttede kvinder har på opholdet på krisecentret.

På to krisecentre (5 %) oplyses det, at der afholdes beboermøder uden deltagelse af ansatte/frivillige, på 35 krisecentre (95 %), at der afholdes beboermøder med deltagelse af ansatte/frivillige og på ét krisecenter, at der både afholdes beboermøder med og uden ansatte/frivillige. Tre krisecentre oplyser desuden, at de ikke ved, om beboerne afholder møder uden de ansattes og frivilliges deltagelse.

Tre krisecentre oplyser, at de har et beboerråd⁵⁰.

I forhold til beboerindflydelse oplyser krisecentrene, at kvinderne *altid* har indflydelse på deres eget sagsforløb, at kvinderne for cirka to tredjedele vedkommende *altid* har indflydelse på fritidsaktiviteter, mens en tredjedel af kvinderne *ofte* har indflydelse på fritidsaktiviteterne. Knap 80 % af kvinderne har *altid* indflydelse på deres kostplan. Halvdelen af kvinderne har *altid* indflydelse på de daglige aktiviteter på krisecentrene, mens den anden halvdel af kvinderne *ofte* har indflydelse på de daglige aktiviteter.

På spørgsmålet om, hvorvidt kvinderne har indflydelse på indretningen af krisecentret, oplyses det, at knapt en tredjedel af kvinderne har indflydelse herpå. Ingen krisecentre giver kvinderne indflydelse på ansættelse af personale og frivillige medarbejdere, og kun på ét krisecenter deltager kvinderne i budgetplanlægningen. På enkelte krisecentre har kvinderne indflydelse på udformningen af krisecentrets informationsmateriale og husregler.

⁵⁰ Henholdsvis Frederiksværk krisecenter, Lyngby krisecenter og Boligfondens krisecenter.



12. Sammenfatning og perspektivering

Årsstatistikken 2003 viser med stor tydelighed, at der fortsat er et stort behov for krisecentrenes indsats. I 2003 har 2.008 kvinder og 2.019 børn søgt beskyttelse og ophold på krisecentrene landet over. Det er en stigning på 4 % for kvinderne og 6 % for børnene i sammenligning med 2002. Antallet af overnatninger for kvinder og børn er sammenlagt steget med 7 %. Set over en længere årrække ligger tallene dog rimelig konstant på ca. 2.000 kvinder og 2.000 børn.

Der er sket et lille fald i antallet af afvisninger af førstegangshenvendelser fra kvinder, der henvender sig om ledig plads. Der er dog stadig 39 %, der bliver afvist som følge af pladsmangel. Det svarer til 2.006 kvinder i 2003.

De kvinder, der afvises som følge af, at de enten ikke tilhører krisecentrets målgruppe eller, at krisecentret mangler ressourcer til at løse deres problemer, udgør 15 % af de afviste kvinder. Det drejer sig i mange tilfælde om voldsramte kvinder, som har en psykisk sygdom og/eller et alkohol- og/eller stofmisbrug. Denne gruppe afvises ofte ud fra en afvejning af hensynet til de andre kvinder og børn på krisecentret.

Men de afvises også, fordi krisecentrene ikke oplever at tilgodese disse udsatte kvinders behov, idet problemkomplekserne for denne gruppe er massive og stiller krav om personalemæssige ressourcer, der ligger langt ud over krisecentrenes formåen. Der er således behov for at få etableret tilbud, som er i stand til at varetage de allermest udsatte kvinders behov.

Store forskelle i finansieringsgrundlag medfører et meget forskelligartet tilbud til voldsramte kvinder. Det vil derfor være formålstjenligt, at krisecentrenes tilbud og opholdsbetaling bliver ensartet og standardiseret på landsplan.

Der er i Serviceloven blevet indført en ny lovparagraf, §93 a, hvor vejledninger og bemærkninger omhandler kvalitetsstandarder for krisecentrene, som indebærer, at alle amter skal lave kvalitetsstandarder på det enkelte krisecenter. Dette er det første skridt til gennemsigtighed for, hvad krisecentrene kan levere. Næste skridt bliver at sikre ensartede tilbud på højt niveau til alle kvinder uanset, hvor i landet man flytter på krisecenter.

Dette vil også have betydning for efterværnsindsatsen. De store forskelle i efterværnsindsatsen på krisecentrene peger på nødvendigheden af retningslinjer, som sikrer voldsramte kvinder et mere ensartet tilbud uanset hvor i landet, de flytter på krisecenter. Det ville være ønskeligt, om samtlige kvinder og børn får mulighed for at vælge at modtage støtte efter udflytning fra krisecentret. Det vil især være en hjælp til de kvinder med anden etnisk baggrund, som er svagt integrerede i det danske samfund. Det er fortsat vigtigt at arbej-

de hen mod, at krisecentrene får tilført de nødvendige personaleresourcer og økonomi, sådan at tilbuddet om efterværn også bliver en integreret del af kvindernes opholdsplan.

Mere end en fjerdedel af kvinderne har været udsat for vold i et tidligere parforhold eller ægteskab, og mere end en tredjedel af kvinderne har tidligere boet på krisecenter. En intensiveret efterværnsindsats ville også kunne bidrage til, at kvinderne får et liv uden vold, så de ikke igen får behov for ophold på et krisecenter.

Dette vil have betydning, især hvis der er børn involveret. Med udgangspunkt i teorier om posttraumatiske efterreaktioner er der nemlig meget, der indikerer, at børn fra voldsramte familier i høj grad befinder sig i farezonen for at udvikle et post-traumatisk stress syndrom, fordi en stor del af børnene enten er vidner til vold eller selv er ofre for vold.

Således har de fleste børn hørt eller overværet volden, og knap halvdelen af kvinderne bekræfter, at deres børn selv har været udsat for vold. På trods af en øget indsats over for børn på krisecenter, vurderer krisecentermedarbejderne, at indsatsen endnu ikke rækker til at kunne dække børnenes behov for hjælp og støtte, det gælder især bearbejdningen af efterreaktioner på vold.

Det er en kendsgerning, at vold avler vold. For at bryde den sociale arv med vold som udtryksform, er det af største betydning, at børnene får lejlighed til at sætte ord på, hvad de har oplevet, erfarer at de ikke er alene med deres oplevelser, og at der er andre måder at løse konflikter på. Et langsigtet forsøg på at bekæmpe vold mod kvinder må således nødvendigvis involvere hjælp og støtte til børn, der er vokset op i familier med vold. Set ud fra en både individuel og samfundsmæssig betragtning, bør indsatsen over for børn på krisecentre derfor fortsat opprioriteres og udvikles.

Den vold, kvinderne har været udsat for er mangesidet, oftest er der tale om en kombination af fysisk og psykisk vold, men også vold med genstande og våben, samt voldtægt er med i det samlede billede af volden. Når det gælder vold mod handicappede kvinder, viser der sig en tendens til, at denne gruppe af kvinder er i en særlig sårbar og udsat position. Krisecentrene giver generelt udtryk for, at de bør kunne modtage kvinder med handicap, men krisecentrenes personaleresourcer og generel økonomi tillader ikke medarbejderne at varetage handicappede kvinders behov. Ligesom de fysiske rammer ofte ikke kan tilgodese fysisk handicappede kvinders behov.

Årsstatistikken viser med al tydelighed, at krisecentrene har opgaver, der kræver både indsigt, viden og fleksibilitet af medarbejderne, hvis opgaverne skal løses på forsvarlig vis. En del af opgaverne er affødt af, at kvinder med anden etnisk baggrund i langt højere grad frekventerer krisecentrene. Disse



kvinder er udover at være voldsramte ofte mangelfuldt integrerede i det danske samfund. De er i mange tilfælde uden netværk og næsten halvdelen taler ikke eller kun lidt dansk. 30 % af kvinderne med anden etnisk baggrund har således brug for tolkebistand.

For krisecentrene kan konsekvenserne af sproglige barrierer være, at opgaver eller gøremål, der sædvanligvis ikke fylder meget i dagligdagen, bliver tidskrævende, og de i forvejen ofte få ressourcer, der er til stede i krisecentrene, bliver koncentreret til få tunge opgaver. Det kan endvidere betyde, at krisecentrene ikke altid kan vide, hvilken støtte, kvinden reelt har behov for.

De komplekse problemstillinger, kvinder med anden etnisk baggrund har, fordrer andre og større personaleressourcer, end krisecentrenes aktuelle økonomi tillader. Det er derfor vigtigt at sætte fokus på, hvorvidt krisecentrenes nuværende ressourcer og økonomi giver mulighed for at skabe kontinuitet og kvalitet i indsatsen overfor kvinder med anden etnisk baggrund.

Det er af stor betydning, at krisecentrene får opbakning og støtte til at varetage løsningen af de mange opgaver, de har, og det er afgørende, at samarbejdet mellem krisecentrene og de sociale myndigheder fungerer konstruktivt, ligesom det er vigtigt, at der på alle niveauer er politisk velvilje til at handle i overensstemmelse med behovene og omfanget af problemerne.

Tabeller fordelt på krisecentre

Tabel 1.	Institutionsform.....	58
Tabel 2.	Økonomisk støtte modtaget i 2003.....	59
Tabel 3.	Takst for opholdsbetaling.....	61
Tabel 4.	Fuldtidsstillinger på krisecentrene.....	62
Tabel 5.	Deltidsstillinger på krisecentrene.....	63
Tabel 6.	Frivillige medarbejdere på krisecentre.....	64
Tabel 7.	Pædagoger ansat kun til børnene.....	65
Tabel 8.	Henvendelser til krisecentrene.....	66
Tabel 9.	Henvendelser om ledig plads eller rådgivning.....	67
Tabel 10.	Årsager til, at krisecentret henviser kvinden til anden løsning...	68
Tabel 11.	Antal pladser på krisecentrene.....	69
Tabel 12.	Antal kvinder og børn på krisecentrene i 2003.....	70
Tabel 13.	Overnatninger på krisecentrene.....	71
Tabel 14.	Gennemsnitlig opholdslængde fordelt på etnicitet.....	72
Tabel 15.	Kvindernes opholdslængde inddelt i intervaller.....	73
Tabel 16.	Forhold der har medført forlængelse af kvindernes ophold.....	74
Tabel 17.	Karakter af forhold der har medført forlængelse af kvindernes ophold.	75
Tabel 18.	Problemstillinger som ikke har kunnet løses under kvindernes ophold.	76
Tabel 19.	Karakter af problemstillinger som ikke har kunnet løses for kvinderne.	77
Tabel 20.	Problemstillinger som ikke har kunnet løses under børnenes ophold....	78
Tabel 21.	Karakter af problemstillinger som ikke har kunnet løses for børnene....	79
Tabel 22.	Kvindernes aldersfordeling.....	80
Tabel 23.	Kvinder fordelt på dansk statsborgerskab/andet.....	81
Tabel 24.	Kvindernes status – hvis ikke danske statsborgere.....	82
Tabel 25.	Kvinder født i Danmark.....	83
Tabel 26.	Kvindernes fødeland – hvis ikke født i Danmark.....	84
Tabel 27.	Hvorledes er kvindens danske sprog?.....	85
Tabel 28.	Er der brug for tolk?.....	86
Tabel 29.	Benyttelse af tolk under kvindens ophold.....	87
Tabel 30.	Kvindernes civilstand.....	88



Tabel 31.	Kvindernes forsørgelsesgrundlag.....	89
Tabel 32.	Former for vold kvinderne har været udsat for.....	90
Tabel 33.	Anmeldelse af volden.....	91
Tabel 34.	Børnenes alder.....	92
Tabel 35.	Børn udsat for vold.....	93
Tabel 36.	Former for vold mod børn.....	94
Tabel 37.	Initiativer rettet mod den voldsudøvende part.....	95
Tabel 38.	Karakter af initiativer rettet mod den voldsudøvende part.....	96
Tabel 39.	Overvejer på et senere tidspunkt at inddrage den voldsudøvende part.	97
Tabel 40.	Begrundelser for ikke at overveje at inddrage den voldsudøvende part	98
Tabel 41.	Tilbud om efterværn.....	99
Tabel 42.	Efterværnstilbuddets form.....	100
Tabel 43.	Aftale om hjælp / støtte til kvinden efter udflytning fra krisecentret.....	101
Tabel 44.	Karakteren af hjælp / støtte til kvinden efter udflytning fra krisecentret	102
Tabel 45.	Årsagen til at kvinderne ikke får hjælp / støtte efter udflytning.....	103
Tabel 46.	Hvor flytter kvinden hen?.....	104
Tabel 47.	Blev kvinden bedt om at flytte?.....	105
Tabel 48.	Årsagen til at kvinden blev bedt om at flytte.....	106
Tabel 49.	Afholdelse af beboermøder.....	107

Tabel 1. Institutionsform

	Amtsinstitution efter Service-lovens § 94 (institutioner uden selvstændig bestyrelse)	Selvejende institution eller for-ening med driftsaftale efter Service-lovens § 94 (amtet betaler dele af driften)	Selvejende institution eller for-ening med driftsoverenskomst efter Service-lovens § 94 (amtet betaler hele driften)	Selvejende institution eller for-ening uden driftsaftale/ overens-komst efter Service-lovens § 94	Anden institutionsform
Esbjerg		x			
Fredericia		x			
Frederiksværk		x			
Haderslev		x			
Røntofte		x			
Herning		x			
Hillerød		x			
Hirtshals				x	
Hjørring			x		
Holstebro			x		
Horsens		x			
Kalundborg		x			
Kolding		x			
Danner					x
Køge	x				
Lyngby	x				
Nørresundby		x			
Odense	x				
Randers			x		
Ringsted				x	
Roskilde	x				
Rønne			x		
Silkeborg			x		
Sønderborg		x			
Thisted			x		
Vejle		x			
Viborg			x		
Aabenraa		x			
Århus			x		
Boligfondens			x		
Jagtvej			x		
Hobro	x				
Frederikshavn	x				
Nakskov			x		
Næstved		x			
Frederikssund				x	
Nykøbing F		x			
Total	6	16	11	3	1



Table 2. Economic support received in 2003

	Amtsligt tilskud efter Servicelovens § 94	Andre tilskud eller underskudsgaranti fra amtet	Kommunalt driftstilskud	Brugerbetaling fra kommuner	Kvindernes egenbetaling	KRIB – puljen	Andre statslige fonde	Private fonde	Andet	Total
Esbjerg	197.052	845.300	201.490	0	137.573	0	0	42.500	10.500	1.434.415
Fredericia	1.665.000	0	0	0	137.244	0	334.000	0	29.000	2.165.244
Frederiksværk	1.155.000	0	0	1.266.800	0	310.000	0	389.398	55.750	3.176.948
Haderslev	474.000	0	372.910	0	103.092	0	0	85.251	0	1.035.253
Røntofte	987.000	0	0	939.922	0	0	54.000	52.500	0	2.033.422
Herning	0	0	0	0	0	0	0	0	0	1.519.000
Hillerød	873.680	0	34.050	723.029	33.320	0	645.000	266.690	0	2.575.769
Hirtshals	0	10.000	93.500	60.034	0	137.500	25.000	4.000	7.000	337.034
Hjørring	1.667.436	0	0	0	111.737	2.585	15.000	0	49.643	1.846.401
Holstebro	1.170.109	0	0	0	106.732	0	178.258	0	0	1.455.099
Horsens	1.554.000	14.000	0	0	155.718	56.250	45.000	200.000	36.500	2.061.468
Kalundborg	680.000	308.000	0	144.599	0	0	45.000	15.000	18.000	1.210.599
Kolding	1.702.000	0	0	0	236.528	275.000	30.000	31.600	0	2.275.128
Danner	0	0	226.450	1.313.546	0	330.750	1.114.853	0	0	2.985.599
Køge	4.341.000	0	0	0	54.900	0	0	0	0	4.395.900
Lynby	4.292.087	0	0	0	203.469	0	0	28.000	0	4.523.556
Nørresundby	2.813.250	0	0	0	117.701	0	0	0	41.475	2.972.426
Odense	3.699.000	0	0	0	270.000	0	250.000	0	0	4.219.000
Randers	2.707.000	0	0	0	203.355	0	0	0	52.693	2.963.048

	Amtsligt tilskud efter Servicelovens § 94	Andre tilskud eller underskudsgaranti fra amtet	Kommunalt driftstilskud	Brugerbetaling fra kommuner	Kvindernes egenbetaling	KRIB – puljen	Andre statslige fonde	Private fonde	Andet	Total
Ringsted	0	0	0	1.513.846	0	105.000	475.000	35.500	122.259	2.251.605
Roskilde	4.231.000	0	0	0	90.000	0	0	0	0	4.321.000
Rønne	1.260.950	0	0	0	51.751	3.416	155.445	33.500	28.524	1.533.586
Silkeborg	1.801.000	0	0	0	89.000	0	0	0	0	1.890.000
Sønderborg	913.435	0	0	0	216.174	0	80.600	327.000	76.000	1.613.209
Thisted	1.159.000	0	0	0	22.720	285.859	0	0	0	1.467.579
Vejle	1.993.000	0	0	0	159.650	123.000	0	4.500	0	2.280.150
Viborg	1.794.000	0	0	0	56.960	22.200	0	47.765	19.336	1.940.261
Aabenraa	466.000	0	380.178	154.050	185.459	213.750	200.000	57.876	13.582	1.670.895
Århus	3.890.000	0	0	0	318.749	154.000	0	52.000	24.000	4.438.749
Boligfondens	4.503.000	0	0	0	0	0	350.000	0	0	4.853.000
Jagtvej	0	0	4.993.342	0	1.092.888	0	0	0	0	6.086.230
Hobro	1.700.716	0	0	0	61.756	0	0	7.000	0	1.769.472
Frederikshavn	1.638.956	0	0	0	71.950	0	35.000	10.000	0	1.755.906
Nakskov	1.095.000	0	151.000	127.000	0	145.000	0	0	0	1.518.000
Næstved	687.421	213.000	212.910	0	103.150	145.000	0	0	725.000	2.086.481
Frederikssund	0	0	0	1.095.500	0	0	40.000	190.000	0	1.325.500
Nykøbing F.	1.137.000	0	520.000	166.000	40.000	143.976	73.476	0	113.000	2.193.452
Total	58.24.8092	1.390.300	7.185.830	7.504.326	4.431.576	2.453.286	4.145.632	1.880.080	1.422.262	90.180.384



Tabel 3. Takst for opholdsbetaling

	Betaling for kvin- dernes ophold	Betaling for børns ophold	Betaling for kvin- dernes kost	Betaling for børns kost
Aabenraa	80,00	40,00	0,00	0,00
Kolding	77,00	44,00	0,00	0,00
Horsens	77,00	44,00	0,00	0,00
Sønderborg	125,00	10,00	50,00	41,00
Thisted	40,00	30,00	0,00	0,00
Vejle	77,00	44,00	77,00	44,00
Randers	63,00	0,00	54,00	19,00
Næstved	65,00	0,00	0,00	0,00
Kalundborg	100,00	50,00	0,00	0,00
Roskilde	60,00	0,00	65,00	32,50
Viborg	0,00	0,00	40,00	20,00
Nykøbing F	85,00	20,00	0,00	0,00
Hillerød	200,00	200,00	0,00	0,00
Frederikssund	350,00	250,00	0,00	0,00
Esbjerg	60,00	25,00	0,00	0,00
Hjørring	50,00	0,00	55,00	30,00
Boligfondens	63,00	0,00	0,00	0,00
Køge	60,00	0,00	65,00	30,00
Lyngby	68,00	0,00	0,00	0,00
Ringsted	350,00	350,00	0,00	0,00
Frederiksværk	200,00	200,00	0,00	0,00
Haderslev	0,00	0,00	85,00	50,00
Fredericia	77,00	44,00	0,00	0,00
Danner	300,00	150,00	0,00	0,00
Nakskov	85,00	20,00	0,00	0,00
Århus	67,00	0,00	54,00	19,00
Rønne	60,00	0,00	50,00	25,00
Herning	0,00	0,00	58,00	29,00
Røntofte	200,00	200,00	40,00	30,00
Odense	0,00	0,00	59,00	31,00
Hirtshals	75,00	35,00	0,00	0,00
Holstebro	293,00	146,00	58,00	29,00
Hobro	50,00	0,00	55,00	30,00
Silkeborg	0,00	0,00	0,00	0,00
Nørresundby	50,00	0,00	55,00	30,00
Frederikshavn	50,00	0,00	55,00	30,00
Jagtvej	71,00	0,00	0,00	0,00

Tabel 4. Fuldtidsstillinger på krisecentrene

	Pædagoger til børnene	Socialrådgivere	Pædagoger/ socialpædagoger	Sygepleje-/ sundhedspersonale	Psykologer	Kontoruddannede	Andre uddannede	Uddannede	Jobtræning/ puljejob/ flexjob	Total
Aabenraa	1	1	0	1	0	0	0	1	0	4
Kolding	1	1	2	0	0	0	0	0	0	4
Horsens	1	2	0	0	0	0	0	2	0	5
Sønderborg	1	1	0	0	0	0	0	0	1	3
Thisted	1	0	0	1	0	0	0	0	0	2
Vejle	0	0	2	0	0	0	0	2	0	4
Randers	1	2	1	0	0	0	0	1	0	5
Næstved	0	1	0	1	0	0	0	0	0	2
Kalundborg	0	0	2	0	0	0	0	0	1	3
Roskilde	1	3	4	0	0	0	0	0	0	8
Viborg	1	0	0	1	0	0	0	1	0	3
Nykøbing F	1	0	1	0	0	0	0	1	0	3
Hillerød	1	0	1	0	0	0	0	0	0	2
Frederikssund	0	1	0	0	1	0	0	0	0	3
Esbjerg	0	0	1	0	0	0	0	2	3	6
Hjørring	1	1	0	0	0	0	1	0	0	3
Bølgifondens	3	1	2	0	0	1	0	1	0	8
Køge	0	1	6	0	0	0	1	0	2	10
Lyngby	1	1	1	1	0	0	0	0	0	4
Ringsted	1	0	2	0	0	0	0	0	1	4
Frederiksværk	1	0	0	0	1	0	0	0	0	2
Haderslev	0	0	1	0	0	0	0	0	0	1
Fredericia	1	1	1	0	0	0	0	2	0	5
Danner	2	1	0	0	0	0	0	1	1	5
Nakskov	1	0	1	0	0	0	0	0	3	5
Århus	1	3	2	0	0	0	1	1	0	8
Rønne	1	0	0	0	0	0	0	1	0	2
Herning	1	1	0	0	0	0	0	1	0	3
Røntofte	1	0	1	0	0	0	1	0	0	3
Odense	2	3	3	0	0	0	1	1	0	10
Hirtshals	1	0	0	0	0	0	0	1	0	2
Holstebro	0	1	1	0	0	0	1	0	0	3
Hobro	1	1	1	0	0	0	0	1	0	4
Silkeborg	1	1	0	0	0	0	0	0	1	3
Nørresundby	1	3	0	0	0	0	0	0	0	4
Frederikshavn	1	1	1	0	0	0	0	0	0	3
Jagtvej	2	2	0	0	0	2	3	6	0	15
Total	34	34	37	5	2	3	9	26	13	164



Tabel 5. Deltidsstillinger på krisecentrene

	Pædagoger til børnene	Socialrådgivere	Pædagoger/socialpædagoger	Sygepleje-/sundhedspersonale	Psykologer	Kontoruddannede	Andre uddannede	Udannede	Jobtræning/puljejob/flexjob	Total
Aabenraa	0	0	0	0	0	0	0	0	0	0
Kolding	0	0	0	0	1	1	0	1	0	3
Horsens	0	0	0	0	1	0	0	0	0	1
Sønderborg	0	0	0	0	0	0	0	0	0	0
Thisted	0	0	0	0	0	0	1	0	0	1
Vejle	1	0	0	0	1	1	0	0	0	3
Randers	0	0	1	0	0	1	0	0	0	2
Næstved	1	0	1	0	0	0	0	1	0	3
Kalundborg	0	0	0	0	0	0	0	0	0	0
Roskilde	0	0	0	0	0	1	1	0	0	2
Viborg	0	0	0	0	0	1	0	0	1	2
Nykøbing F	0	1	0	0	0	1	0	0	1	3
Hillerød	0	1	0	0	0	1	0	1	1	4
Frederikssund	1	0	0	0	0	1	0	0	0	2
Esbjerg	0	0	0	0	0	0	0	0	0	0
Hjørring	0	0	1	0	0	1	0	0	0	2
Bølgifondens	0	0	0	0	0	0	0	3	0	3
Køge	0	0	0	0	0	1	0	0	0	1
Lyngby	0	0	5	0	0	1	0	2	1	9
Ringsted	1	0	1	0	0	0	0	1	1	4
Frederiksværk	0	0	0	1	0	1	1	0	1	4
Haderslev	1	0	0	0	0	0	0	1	0	2
Fredericia	0	0	0	0	1	0	0	0	0	1
Danner	0	0	0	0	0	1	2	0	0	3
Nakskov	0	0	0	0	0	1	0	1	0	2
Århus	0	0	0	0	0	1	0	1	0	2
Rønne	0	0	0	0	0	1	0	0	0	1
Herning	0	0	0	0	0	1	0	0	0	1
Røntofte	0	0	0	0	0	1	0	0	0	1
Odense	0	0	0	0	0	1	0	0	0	1
Hirtshals	0	0	0	0	0	0	0	0	0	0
Holstebro	0	0	0	0	1	0	1	1	0	3
Hobro	0	0	0	0	0	0	0	0	0	0
Silkeborg	1	0	0	0	0	1	0	0	0	2
Nørresundby	0	0	0	0	0	1	1	0	0	2
Frederikshavn	0	0	0	0	0	0	0	1	0	1
Jagtvej	0	0	0	0	0	0	0	11	0	11
Total	6	2	9	1	5	21	7	25	6	82

Tabel 6. Frivillige medarbejdere på krisecentre

	Aktive vagter	Andre aktive frivillige	Passive frivillige	Total
Aabenraa	77	1	8	86
Kolding	40	0	0	40
Horsens	71	0	6	77
Sønderborg	63	20	7	90
Thisted	43	0	0	43
Vejle	70	0	10	80
Randers	3	3	0	6
Næstved	0	0	0	0
Kalundborg	5	0	0	5
Roskilde	0	0	0	0
Viborg	68	0	18	86
Nykøbing F	7	0	0	7
Hillerød	30	0	3	33
Frederikssund	8	6	0	14
Esbjerg	48	8	0	56
Hjørring	94	0	9	103
Boligfonden	0	0	0	0
Køge	8	0	0	8
Lyngby	0	0	0	0
Ringsted	15	0	0	15
Frederiksværk	18	7	2	27
Haderslev	43	0	2	45
Fredericia	67	0	3	70
Danner	50	59	13	122
Nakskov	6	0	3	9
Århus	0	6	0	6
Rønne	49	0	3	52
Herning	103	0	0	103
Røntofte	25	0	0	25
Odense	25	0	0	25
Hirtshals	20	0	10	30
Holstebro	60	0	0	60
Hobro	40	0	28	68
Silkeborg	60	0	30	90
Nørresundby	98	15	12	125
Frederikshavn	22	0	12	34
Jagtvej	0	0	0	0
Total	1336	119	179	1640



Tabel 7. Pædagoger ansat kun til børnene

	Pædagoger ansat kun til børnene
Esbjerg	
Fredericia	x
Frederiksværk	x
Haderslev	
Røntofte	x
Herning	x
Hillerød	x
Hirtshals	x
Hjørring	x
Holstebro	
Horsens	x
Kalundborg	
Kolding	
Danner	x
Køge	
Lyngby	x
Nørresundby	x
Odense	x
Randers	x
Ringsted	
Roskilde	x
Rønne	
Silkeborg	
Sønderborg	x
Thisted	x
Vejle	x
Viborg	x
Aabenraa	x
Århus	x
Boligfondens	x
Jagtvej	x
Hobro	
Frederikshavn	x
Nakskov	x
Næstved	
Frederikssund	
Nykøbing F	
Total	24

Tabel 8. Henvendelser til krisecentrene

	Ubesvaret	Telefonisk	Personligt	Total
Esbjerg	11	160	51	222
Fredericia	3	223	46	272
Frederiksværk	3	143	14	160
Haderslev	15	275	21	311
Røntofte	7	253	23	283
Herning	0	137	38	175
Hillerød	21	149	19	189
Hjørring	2	89	21	112
Holstebro	8	192	25	225
Horsens	10	301	96	407
Kalundborg	3	82	9	94
Kolding	3	243	33	279
Danner	3	590	152	745
Køge	10	205	12	227
Lyngby	6	230	12	248
Nørresundby	31	409	114	554
Odense	16	485	128	629
Randers	4	198	26	228
Ringsted	8	254	16	278
Roskilde	0	658	122	780
Rønne	0	129	79	208
Silkeborg	3	78	19	100
Sønderborg	5	322	150	477
Vejle	1	180	50	231
Viborg	6	79	63	148
Åbenrå	4	109	78	191
Århus	28	461	55	544
Boligfondens	10	305	14	329
Hobro	5	105	10	120
Frederikshavn	3	123	17	143
Nakskov	6	143	14	163
Frederikssund	4	23	1	28
Nykøbing F	0	86	9	95
Total	239	7419	1537	9195



Tabel 9. Henvendelser om ledig plads eller rådgivning

	Ledig plads	Rådgivning	Andet
Esbjerg	89	105	37
Fredericia	155	138	46
Frederiksværk	120	42	0
Haderslev	120	240	8
Røntofte	192	109	8
Herning	123	59	1
Hillerød	127	60	4
Hjørring	70	33	10
Holstebro	137	123	3
Horsens	208	136	81
Kalundborg	77	30	0
Kolding	191	111	28
Danner	363	435	37
Køge	147	92	9
Lyngby	228	23	3
Nørresundby	285	316	23
Odense	271	356	32
Randers	147	106	7
Ringsted	207	123	7
Roskilde	354	440	25
Rønne	78	120	60
Silkeborg	71	30	1
Sønderborg	109	150	296
Vejle	151	74	4
Viborg	98	56	2
Åbenrå	55	137	4
Århus	286	280	18
Boligfondens	316	17	1
Hobro	81	33	5
Frederikshavn	85	57	7
Nakskov	74	92	7
Frederikssund	25	5	0
Nykøbing Falster	88	12	0
Total	5128	4140	774

Tabel 10. Årsager til, at krisecentret henviser kvinden til anden løsning

	Pladsmangel på krisecentret	Ingen pladser til kvinder med børn	Manglende ressourcer til kvindens/børnenes problemer	Kvinden tilhører ikke krisecentrets målgruppe	Andet	Total
Esbjerg	4	0	1	0	3	7
Fredericia	59	11	2	4	11	81
Frederiksværk	42	0	0	0	8	48
Haderslev	18	0	2	8	10	35
Røntofte	71	6	3	21	9	108
Herning	37	1	4	9	13	58
Hillerød	81	0	1	5	5	91
Hjørring	26	0	1	7	3	35
Holstebro	53	0	0	2	3	58
Horsens	10	2	2	10	11	31
Kalundborg	34	4	2	4	8	43
Kolding	105	1	2	10	16	126
Danner	103	24	81	61	132	337
Køge	109	0	2	8	20	131
Lyngby	115	5	7	9	63	177
Nørresundby	115	2	0	25	15	148
Odense	111	4	1	12	24	140
Randers	1	1	3	8	18	22
Ringsted	71	2	0	8	21	94
Roskilde	303	7	5	16	38	356
Rønne	2	0	4	3	5	8
Silkeborg	7	0	2	5	3	17
Sønderborg	22	0	0	9	14	39
Vejle	56	2	0	13	11	77
Viborg	43	1	0	3	6	49
Åbenrå	25	0	0	2	2	29
Århus	50	13	7	41	54	149
Boligfondens	224	0	4	14	46	263
Hobro	5	2	1	8	9	22
Frederikshavn	16	0	0	2	4	22
Nakskov	35	0	1	3	3	40
Frederikssund	9	0	0	1	1	11
Nykøbing F	44	1	4	6	2	51
Total	2006	89	142	337	591	2903



Tabel 11. Antal pladser på krisecentrene

	Pladser til kvinder	Pladser til børn	Total
Aabenraa	5	10	15
Kolding	5	5	10
Horsens	7	7	14
Sønderborg	5	6	11
Thisted	5	4	9
Vejle	5	5	10
Randers	9	16	25
Næstved	5	8	13
Kalundborg	4	5	9
Roskilde	6	6	12
Viborg	5	4	9
Nykøbing F	7	12	19
Hillerød	5	8	13
Frederikssund	5	5	10
Esbjerg	5	5	10
Hjørring	4	6	10
Boligfonden	11	20	31
Køge	5	5	10
Lyngby	10	15	25
Ringsted	7	13	20
Frederiksværk	8	15	23
Haderslev	4	6	10
Fredericia	4	5	9
Danner	18	18	36
Nakskov	5	10	15
Århus	9	12	21
Rønne	4	6	10
Herning	4	4	8
Røntofte	6	15	21
Odense	9	7	16
Hirtshals	4	4	8
Holstebro	4	6	10
Hobro	4	6	10
Silkeborg	5	8	13
Nørresundby	8	4	12
Frederikshavn	4	6	10
Jagtvej	41	25	66
Total	261	322	583

Tabel 12. Antal kvinder og børn på krisecentrene i 2003

	Kvinder	Børn
Esbjerg	78	83
Fredericia	58	57
Frederiksværk	45	58
Haderslev	31	30
Røntofte	66	86
Herning	68	54
Hillerød	21	20
Hjørring	45	37
Holstebro	56	61
Horsens	92	107
Kalundborg	28	23
Kolding	61	65
Danner	56	49
Køge	37	48
Lyngby	80	72
Nørresundby	72	60
Odense	123	97
Randers	78	97
Ringsted	56	69
Roskilde	41	26
Rønne	37	23
Silkeborg	41	49
Sønderborg	33	45
Thisted	38	32
Vejle	69	80
Viborg	51	56
Aabenraa	37	46
Århus	114	121
Boligfonden	50	50
Jagtvej	134	61
Hobro	43	46
Frederikshavn	49	41
Nakskov	47	68
Frederikssund	43	61
Nykøbing F	30	41
Total	2008	2019



Table 13. Overnatninger på krisecentrene

	Kvinder	Børn	Total
Esbjerg	831	1018	1849
Fredericia	1195	1771	2966
Frederiksværk	2219	2850	5069
Haderslev	657	775	1432
Røntofte	1598	2307	3905
Herning	1131	894	2026
Hillerød	1310	1318	2628
Hjørring	1141	950	2091
Holstebro	1030	1226	2256
Horsens	1270	1490	2760
Kalundborg	1043	965	2008
Kolding	1217	961	2178
Danner	3983	3305	7288
Køge	2215	2632	4847
Lyngby	2968	3445	6413
Nørresundby	1648	1428	3076
Odense	3252	2653	5905
Randers	1850	2122	3966
Ringsted	2572	2306	4878
Roskilde	2166	1992	4158
Rønne	719	713	1432
Silkeborg	921	884	1805
Sønderborg	1045	914	1959
Thisted	668	520	1188
Vejle	1195	1458	2653
Viborg	1047	1605	2652
Aabenraa	1219	1630	2849
Århus	2367	2777	5144
Boligfonden	3293	3622	6915
Jagtvej	16526	6485	23011
Hobro	890	761	1651
Frederikshavn	1046	610	1656
Nakskov	1327	1696	3023
Frederikssund	1946	2708	4654
Nykøbing F	2501	2528	5029
Total	72006	65319	137325

Table 14. Average length of stay by ethnicity

	Født i DK	Ikke født i DK
Esbjerg	10,80	11,52
Fredericia	22,16	18,60
Frederiksværk	23,00	72,96
Haderslev	23,64	15,22
Røntofte	20,54	26,60
Herning	11,76	22,29
Hillerød	79,14	54,00
Hjørring	17,68	36,21
Holstebro	25,24	11,40
Horsens	15,08	12,31
Kalundborg	33,53	45,11
Kolding	13,30	35,05
Danner	27,40	95,42
Køge	43,16	103,00
Lyngby	39,32	35,90
Nørresundby	20,83	30,74
Odense	20,44	34,98
Randers	25,84	19,56
Ringsted	35,07	60,76
Roskilde	51,28	58,33
Rønne	22,43	10,11
Silkeborg	30,78	17,10
Sønderborg	25,18	34,73
Thisted	19,19	14,90
Vejle	22,35	14,41
Viborg	22,17	19,95
Aabenraa	27,48	41,93
Århus	17,76	22,47
Boligfonden	60,16	71,56
Jagtvej	59,54	154,64
Hobro	18,00	29,64
Frederikshavn	15,00	34,44
Nakskov	27,61	31,26
Frederikssund	36,35	53,00
Nykøbing F	52,95	167,00
Total	26,60	48,07



Tabel 15. Kvindernes opholdslængde inddelt i intervaller

	0 - 1 døgn	2 - 6 døgn	7 - 30 døgn	31 - 90 døgn	91 - 180 døgn	181 - 365 døgn	Over et år	Total
Esbjerg	22	27	19	10	0	0	0	78
Fredericia	15	11	21	7	4	0	0	58
Frederiksværk	1	12	18	7	4	1	2	45
Haderslev	7	5	12	6	1	0	0	31
Røntofte	9	18	19	17	3	0	0	66
Herning	14	18	26	7	3	0	0	68
Hillerød	0	4	5	6	6	0	0	21
Hjørring	8	7	19	7	4	0	0	45
Holstebro	17	15	13	8	3	0	0	56
Horsens	15	33	32	11	1	0	0	92
Kalundborg	3	5	10	7	3	0	0	28
Kolding	8	22	19	9	3	0	0	61
Danner	9	14	14	6	7	2	4	56
Køge	5	8	11	8	4	0	1	37
Lyngby	5	23	22	19	8	3	0	80
Nørresundby	24	11	19	14	4	0	0	72
Odense	20	29	34	33	7	0	0	123
Randers	9	18	32	17	2	0	0	78
Ringsted	3	15	15	14	6	2	1	56
Roskilde	5	9	12	5	7	3	0	41
Rønne	3	17	7	9	1	0	0	37
Silkeborg	5	10	14	12	0	0	0	41
Sønderborg	4	13	7	5	3	1	0	33
Thisted	13	8	11	5	1	0	0	38
Vejle	11	26	20	9	3	0	0	69
Viborg	8	17	12	11	3	0	0	51
Aabenraa	5	6	13	9	4	0	0	37
Århus	12	39	37	26	0	0	0	114
Boligfonden	2	5	15	15	7	6	0	50
Jagtvej	4	30	25	23	20	22	10	134
Hobro	4	12	18	7	2	0	0	43
Frederikshavn	5	13	20	9	2	0	0	49
Nakskov	2	9	21	11	4	0	0	47
Frederikssund	5	10	15	6	4	3	0	43
Nykøbing F	1	4	9	9	3	2	2	30
Total	283	523	616	384	137	45	20	2008

Table 16. Conditions that have led to a prolongation of women's stay

	Uoplyst	Ja	Nej	Ved ikke	Total
Esbjerg	7	20	48	3	78
Fredericia	4	9	45	0	58
Frederiksværk	4	9	29	3	45
Haderslev	1	8	22	0	31
Røntofte	0	18	47	1	66
Herning	3	9	56	0	68
Hillerød	2	6	13	0	21
Hjørring	4	3	38	0	45
Holstebro	3	8	45	0	56
Horsens	0	8	84	0	92
Kalundborg	0	8	20	0	28
Kolding	3	3	55	0	61
Danner	10	8	37	1	56
Køge	1	9	27	0	37
Lyngby	4	5	71	0	80
Nørresundby	2	6	63	1	72
Odense	3	12	106	2	123
Randers	2	5	71	0	78
Ringsted	3	9	43	1	56
Roskilde	2	8	31	0	41
Rønne	0	2	35	0	37
Silkeborg	3	16	21	1	41
Sønderborg	0	3	30	0	33
Thisted	1	6	30	1	38
Vejle	12	7	50	0	69
Viborg	9	2	40	0	51
Aabenraa	1	6	30	0	37
Århus	5	4	101	4	114
Boligfonden	1	9	40	0	50
Jagtvej	15	62	48	9	134
Hobro	0	2	40	1	43
Frederikshavn	2	14	33	0	49
Nakskov	1	10	36	0	47
Frederikssund	4	4	35	0	43
Nykøbing F	0	7	23	0	30
Total	112	325	1543	28	2008



Tabel 17. Karakter af forhold der har medført forlængelse af kvindernes ophold

	Fortsat trussel/ fare	Kvindens/ familiens situa- tion	Socialforvaltningens sags- behandlingstid	Ventetid på bolig	Manglende tolkemulighed	Mangelfuld integration	Andet
Esbjerg	7	7	4	3	0	3	3
Fredericia	7	2	1	6	0	2	1
Frederiksværk	2	3	0	6	0	3	0
Haderslev	2	2	1	5	0	1	3
Røntofte	9	7	2	14	0	0	1
Herning	3	6	3	3	0	1	0
Hillerød	2	4	1	5	0	1	0
Hjørring	0	0	0	1	0	0	2
Holstebro	5	0	0	3	0	0	1
Horsens	2	0	3	2	0	0	2
Kalundborg	3	2	0	5	0	0	1
Kolding	0	0	0	3	0	0	0
Danner	1	1	3	5	0	0	1
Køge	1	0	0	6	0	0	1
Lyngby	0	1	3	5	0	0	0
Nørresundby	1	3	0	3	0	2	1
Odense	2	0	3	6	0	0	2
Randers	1	2	1	4	0	0	0
Ringsted	0	2	5	7	0	1	1
Roskilde	1	0	1	6	0	0	1
Rønne	0	1	0	2	0	0	0
Silkeborg	6	3	3	6	0	4	0
Sønderborg	1	0	1	2	0	0	2
Thisted	2	3	2	0	0	0	0
Vejle	2	0	3	4	0	0	0
Viborg	0	0	1	1	1	1	0
Aabenraa	1	0	1	3	0	0	3
Århus	1	0	1	3	0	0	1
Boligfonden	0	1	1	8	0	0	0
Jagtvej	4	4	12	56	0	1	5
Hobro	0	1	0	0	0	0	1
Frederikshavn	6	1	3	9	1	0	0
Nakskov	4	4	2	6	0	0	1
Frederikssund	0	0	0	4	0	0	0
Nykøbing F	2	0	0	6	0	0	1
Total	78	60	61	208	2	20	35

Tabel 18. Problemstillinger som ikke har kunnet løses under kvindernes ophold

	Uoplyst	Ja	Nej	Ved ikke	Total
Fredericia	0	22	34	2	58
Frederiksværk	1	17	22	5	45
Haderslev	1	21	8	1	31
Røntofte	0	18	46	2	66
Herning	0	38	17	13	68
Hillerød	0	6	14	1	21
Hjørring	0	10	31	4	45
Holstebro	3	23	25	5	56
Horsens	0	33	57	2	92
Kalundborg	0	11	14	3	28
Kolding	3	10	45	3	61
Danner	2	15	38	1	56
Køge	0	11	18	8	37
Lyngby	7	16	49	8	80
Nørresundby	1	16	45	10	72
Odense	2	14	93	14	123
Randers	0	21	47	10	78
Ringsted	0	20	24	12	56
Roskilde	1	9	30	1	41
Rønne	0	7	27	3	37
Silkeborg	2	24	13	2	41
Sønderborg	0	6	26	1	33
Thisted	0	22	12	4	38
Vejle	1	19	49	0	69
Viborg	2	21	24	4	51
Aabenraa	0	13	15	9	37
Århus	3	17	70	24	114
Boligfonden	0	10	40	0	50
Jagtvej	2	58	29	45	134
Hobro	0	17	20	6	43
Frederikshavn	3	19	27	0	49
Nakskov	0	15	32	0	47
Frederikssund	1	12	29	1	43
Nykøbing F	0	5	21	4	30
Total	39	627	1120	222	2008



Tabel 19. Karakter af problemstillinger som ikke har kunnet løses for kvinderne

	Manglende netværk	Manglende integration i det danske samfund	Behandlingskrævende familiesituation	Utilstrækkeligt samarbejde med socialforvaltningen	Andet	Ved ikke
Esbjerg	5	8	17	1	8	3
Fredericia	3	5	8	0	15	0
Frederiksværk	2	4	7	0	7	0
Haderslev	4	2	14	1	5	0
Røntofte	1	8	12	2	3	2
Herning	3	3	31	4	5	5
Hillerød	3	3	3	2	1	0
Hjørring	1	3	1	0	6	0
Holstebro	3	6	9	0	6	1
Horsens	7	2	14	6	16	1
Kalundborg	2	1	3	1	6	0
Kolding	1	1	6	2	5	0
Danner	2	0	7	3	9	1
Køge	0	1	3	1	6	0
Lyngby	6	10	5	3	4	2
Nørresundby	0	3	5	0	9	3
Odense	1	4	1	3	6	1
Randers	1	1	10	3	8	2
Ringsted	3	4	12	8	6	4
Roskilde	2	0	5	1	4	0
Rønne	3	0	6	2	1	0
Silkeborg	3	7	8	3	4	2
Sønderborg	0	1	4	1	2	0
Thisted	7	2	12	1	6	0
Vejle	1	5	4	4	7	1
Viborg	9	6	7	2	9	1
Aabenraa	0	1	8	0	5	3
Århus	6	1	9	1	8	5
Boligfonden	1	0	4	1	6	0
Jagtvej	13	15	24	12	28	6
Hobro	1	1	14	0	2	0
Frederikshavn	8	7	10	1	4	0
Nakskov	1	5	9	2	3	0
Frederikssund	1	4	6	1	1	0
Nykøbing F	1	0	5	0	1	0
Total	105	124	303	72	222	43

Tabel 20. Problemstillinger som ikke har kunnet løses under børnenes ophold

	Ja	Nej	Ved ikke	Total
Esbjerg	11	30	7	48
Fredericia	14	16	1	31
Frederiksværk	10	18	6	34
Haderslev	10	9	1	20
Røntofte	3	49	2	54
Herning	17	11	9	37
Hillerød	4	10	1	15
Hjørring	1	18	3	22
Holstebro	9	20	5	34
Horsens	14	64	0	78
Kalundborg	4	11	1	16
Kolding	2	28	2	32
Danner	8	21	5	34
Køge	8	16	7	31
Lyngby	10	23	7	40
Nørresundby	3	30	4	37
Odense	4	55	4	63
Randers	8	34	8	50
Ringsted	13	14	9	36
Roskilde	4	12	1	17
Rønne	1	13	1	15
Silkeborg	8	14	1	23
Sønderborg	7	17	1	25
Thisted	6	13	5	24
Vejle	8	30	1	39
Viborg	5	22	2	29
Aabenraa	8	8	9	25
Århus	9	51	12	72
Boligfonden	7	25	0	32
Jagtvej	5	19	25	49
Hobro	8	14	6	28
Frederikshavn	4	17	1	22
Nakskov	7	30	0	37
Frederikssund	2	30	0	32
Nykøbing F	4	20	3	27
Total	246	812	150	1208



Tabel 21. Karakter af problemstillinger som ikke har kunnet løses for børnene

	Bearbejdning af efterreaktion på vold	Manglende samvær med jævnaldrende børn	Manglende aktiviteter på krisecenteret	Andet	Ved ikke
Esbjerg	2	2	0	8	2
Fredericia	6	2	1	10	0
Frederiksværk	4	1	0	8	0
Haderslev	6	2	1	5	0
Røntofte	3	0	0	1	2
Herning	11	2	0	9	3
Hillerød	1	0	0	1	0
Hjørring	0	0	0	1	0
Holstebro	0	0	0	3	3
Horsens	10	2	0	4	0
Kalundborg	0	2	1	1	0
Kolding	1	0	0	2	0
Danner	4	1	1	4	3
Køge	6	0	0	1	0
Lyngby	8	2	0	6	1
Nørresundby	1	0	0	3	1
Odense	3	0	0	2	2
Randers	3	0	0	5	1
Ringsted	12	1	0	4	3
Roskilde	3	0	0	2	0
Rønne	1	0	0	1	0
Silkeborg	6	0	0	3	0
Sønderborg	3	1	0	5	0
Thisted	5	2	0	2	1
Vejle	6	1	0	5	0
Viborg	4	3	0	1	0
Aabenraa	2	0	0	7	2
Århus	4	1	3	3	1
Boligfonden	3	0	0	4	0
Jagtvej	4	0	0	0	2
Hobro	0	0	1	8	1
Frederikshavn	1	2	0	2	0
Nakskov	6	6	4	0	0
Frederikssund	0	0	0	0	0
Nykøbing F	0	3	1	2	0
Total	129	36	13	123	28

Tabel 22. Kvindernes aldersfordeling

	Ubesvaret	Under 20 år	20 - 29 år	30 - 39 år	40 - 49 år	50 - 59 år	Over 60 år	Ved ikke	Total
Esbjerg	2	5	17	27	17	5	2	3	78
Fredericia	3	3	20	21	7	2	0	2	58
Frederiksværk	0	1	16	19	7	2	0	0	45
Haderslev	0	1	8	17	4	1	0	0	31
Røntofte	0	4	16	35	9	1	1	0	66
Herning	3	1	28	19	14	3	0	0	68
Hillerød	0	1	10	10	0	0	0	0	21
Hjørring	8	1	5	17	9	5	0	0	45
Holstebro	4	1	21	19	7	4	0	0	56
Horsens	4	2	24	31	21	4	3	3	92
Kalundborg	0	2	11	9	5	0	1	0	28
Kolding	0	3	23	19	11	3	1	1	61
Danner	1	4	29	13	7	2	0	0	56
Køge	0	1	12	16	8	0	0	0	37
Lyngby	1	8	35	26	8	2	0	0	80
Nørresundby	3	2	20	25	12	10	0	0	72
Odense	2	6	38	40	29	4	2	2	123
Randers	1	4	29	26	10	4	4	0	78
Ringsted	2	2	22	21	7	1	0	1	56
Roskilde	2	1	12	14	10	2	0	0	41
Rønne	1	2	6	14	6	5	0	3	37
Silkeborg	5	3	12	13	6	2	0	0	41
Sønderborg	2	2	10	11	7	1	0	0	33
Thisted	0	0	8	12	17	0	1	0	38
Vejle	1	4	21	24	15	3	1	0	69
Viborg	0	1	20	16	8	4	2	0	51
Aabenraa	1	0	7	19	6	2	1	1	37
Århus	3	9	44	32	22	3	0	1	114
Boligfonden	1	2	14	23	8	2	0	0	50
Jagtvej	0	12	54	43	11	10	4	0	134
Hobro	1	1	13	20	6	2	0	0	43
Frederikshavn	0	1	24	11	13	0	0	0	49
Nakskov	5	2	9	18	11	2	0	0	47
Frederikssund	0	2	20	17	4	0	0	0	43
Nykøbing F	0	1	9	11	8	1	0	0	30
Total	56	95	667	708	350	92	23	17	2008



Tabel 23. Kvinder fordelt på dansk statsborgerskab/ andet

	Ubesvaret	Dansk	Andet	Ved ikke	Total
Esbjerg	0	49	25	4	78
Fredericia	4	35	15	4	58
Frederiksværk	0	23	20	2	45
Haderslev	1	24	6	0	31
Røntofte	1	32	28	5	66
Herning	1	38	29	0	68
Hillerød	0	9	12	0	21
Hjørring	0	28	17	0	45
Holstebro	2	34	20	0	56
Horsens	1	68	19	4	92
Kalundborg	0	20	8	0	28
Kolding	1	44	15	1	61
Danner	1	28	26	1	56
Køge	0	27	5	5	37
Lyngby	2	39	39	0	80
Nørresundby	3	56	11	2	72
Odense	3	79	39	2	123
Randers	0	57	19	2	78
Ringsted	0	36	17	3	56
Roskilde	1	34	6	0	41
Rønne	0	32	4	1	37
Silkeborg	2	27	10	2	41
Sønderborg	0	25	8	0	33
Thisted	1	32	5	0	38
Vejle	1	48	17	3	69
Viborg	2	32	17	0	51
Aabenraa	0	25	12	0	37
Århus	4	70	33	7	114
Boligfonden	1	35	13	1	50
Jagtvej	2	56	71	5	134
Hobro	0	33	8	2	43
Frederikshavn	0	37	12	0	49
Nakskov	0	30	12	5	47
Frederikssund	0	21	21	1	43
Nykøbing F	0	22	5	3	30
Total	34	1285	624	65	2008

Tabel 24. Kvindernes status – hvis ikke danske statsborgere

	Indvandrer	Flytning	Asylansøger	Familiesammenført	Ved ikke	Total
Esbjerg	1	4	0	16	8	29
Fredericia	3	1	0	11	4	19
Frederiksværk	2	1	1	15	5	24
Haderslev	2	2	0	3	0	7
Røntofte	13	2	4	12	7	38
Herning	3	6	0	18	1	28
Hillerød	0	2	0	8	1	11
Hjørring	1	1	1	13	0	16
Holstebro	1	1	0	18	0	20
Horsens	2	9	0	6	7	24
Kalundborg	0	1	0	5	3	9
Kolding	1	1	1	5	8	16
Danner	5	6	0	19	3	33
Køge	2	1	1	6	0	10
Lyngby	5	2	3	28	5	43
Nørresundby	0	1	0	7	2	10
Odense	3	4	2	26	10	45
Randers	3	5	3	6	3	20
Ringsted	0	3	0	13	4	20
Roskilde	1	1	1	4	1	8
Rønne	1	0	0	1	3	5
Silkeborg	4	2	1	6	4	17
Sønderborg	0	2	1	5	1	9
Thisted	0	2	1	3	0	6
Vejle	1	5	0	14	3	23
Viborg	0	3	1	12	2	18
Aabenraa	3	3	0	5	0	11
Århus	1	7	0	26	13	47
Boligfonden	7	2	0	7	3	19
Jagtvej	2	9	0	38	34	83
Hobro	1	2	0	4	3	10
Frederikshavn	0	2	2	5	1	10
Nakskov	3	3	0	8	2	16
Frederikssund	1	2	1	19	0	23
Nykøbing F	0	5	0	1	2	8
Total	72	103	24	393	143	735



Tabel 25. Kvinder født i Danmark

	Ubesvaret	Ja	Nej	Ved ikke	Total
Esbjerg	2	41	33	2	78
Fredericia	1	37	20	0	58
Frederiksværk	0	20	24	1	45
Haderslev	0	22	9	0	31
Røntofte	0	26	40	0	66
Herning	4	29	35	0	68
Hillerød	0	7	14	0	21
Hjørring	1	25	19	0	45
Holstebro	2	29	25	0	56
Horsens	4	59	29	0	92
Kalundborg	0	19	9	0	28
Kolding	1	40	19	1	61
Danner	0	20	36	0	56
Køge	1	25	11	0	37
Lyngby	0	28	52	0	80
Nørresundby	5	48	19	0	72
Odense	2	66	53	2	123
Randers	2	49	27	0	78
Ringsted	0	30	25	1	56
Roskilde	0	32	9	0	41
Rønne	0	28	9	0	37
Silkeborg	2	18	21	0	41
Sønderborg	1	17	15	0	33
Thisted	1	27	10	0	38
Vejle	4	31	32	2	69
Viborg	2	30	19	0	51
Aabenraa	0	23	14	0	37
Århus	7	45	60	2	114
Boligfonden	0	25	25	0	50
Jagtvej	2	41	86	5	134
Hobro	1	31	11	0	43
Frederikshavn	0	33	16	0	49
Nakskov	1	23	19	4	47
Frederikssund	0	17	25	1	43
Nykøbing F	0	22	8	0	30
Total	46	1063	878	21	2008

Tabel 26. Kvindernes fødeland – hvis ikke født i Danmark

Land	Antal	Procent			
Tyrkiet	107	12,0%	Sierra Leone	3	,3%
Irak	78	8,8%			
Somalia	69	7,7%	Elfenbenskysten	3	,3%
Iran	52	5,8%	Belgien	3	,3%
Libanon	48	5,4%	Etiopien	2	,2%
Bosnien	38	4,3%	Tanzania	2	,2%
Sri Lanka	33	3,7%	Palæstina	2	,2%
Thailand	33	3,7%	Albanien	2	,2%
Grønland	31	3,5%	Kosovo	2	,2%
Polen	28	3,1%	USA	2	,2%
Pakistan	27	3,0%	Eritrea	2	,2%
Rusland	26	2,9%	Guatemala	2	,2%
Marokko	26	2,9%	Letland	2	,2%
Vietnam	23	2,6%	Bangladesh	2	,2%
Afghanistan	22	2,5%	Canada	2	,2%
Jugoslavien / Serbien	19	2,1%	Italien	2	,2%
Ukraine	12	1,3%	Mozambique	2	,2%
Indien	11	1,2%	Hviderusland	2	,2%
Syrien	9	1,0%	Kosovo	2	,2%
Filippinerne	9	1,0%	Senegal	2	,2%
Gambia	9	1,0%	Cuba	2	,2%
Tyskland	8	,9%	Mexico	2	,2%
Kuwait	8	,9%	Tunesien	2	,2%
Kina	7	,8%	Tadsjikistan	2	,2%
Ghana	7	,8%	Indonesien	1	,1%
Rumænien	6	,7%	Portugal	1	,1%
Makedonien	6	,7%	Frankrig	1	,1%
Færøerne	5	,6%	Finland	1	,1%
Congo	5	,6%	Mongoliet	1	,1%
Brasilien	5	,6%	Spanien	1	,1%
Uganda	5	,6%	Nigeria	1	,1%
Sverige	5	,6%	Malaysia	1	,1%
Island	5	,6%	England	1	,1%
Korea	4	,4%	Egypten	1	,1%
Armenien	4	,4%	Ungarn	1	,1%
Zambia	3	,3%	Burundi	1	,1%
Norge	3	,3%	Tjekkiet	1	,1%
Colombia	3	,3%	Burkina Faso	1	,1%
Kenya	3	,3%	Bulgarien	1	,1%
Sydafrika	3	,3%	Honduras	1	,1%
Jordan	3	,3%	Bolivia	1	,1%
Litauen	3	,3%	Slovakiet	1	,1%
Sudan	3	,3%			
Japan	3	,3%			
Algeriet	3	,3%			



Tabel 27. Hvorledes er kvindens danske sprog?

	Kvinden taler ikke dansk	Kvinden taler lidt dansk	Kvinden taler godt dansk
Esbjerg	8	12	17
Fredericia	4	5	12
Frederiksværk	5	9	11
Haderslev	1	3	5
Røntofte	5	16	20
Herning	2	12	20
Hillerød	1	4	8
Hjørring	4	6	7
Holstebro	2	5	19
Horsens	4	13	12
Kalundborg	1	5	3
Kolding	5	6	9
Danner	4	8	22
Køge	0	7	5
Lyngby	12	15	26
Nørresundby	1	5	11
Odense	7	22	25
Randers	1	7	18
Ringsted	4	8	12
Roskilde	0	4	5
Rønne	0	3	7
Silkeborg	3	7	10
Sønderborg	2	3	8
Thisted	2	3	6
Vejle	2	15	19
Viborg	2	6	12
Aabenraa	1	3	10
Århus	8	12	40
Boligfonden	0	12	14
Jagtvej	5	39	48
Hobro	1	4	7
Frederikshavn	1	7	7
Nakskov	2	8	13
Frederikssund	5	5	15
Nykøbing F	0	2	6
Total	105	301	489

Tabel 28. Er der brug for tolk?

	Ja	Nej	Ved ikke
Esbjerg	9	25	4
Fredericia	7	15	0
Frederiksværk	10	14	1
Haderslev	1	6	2
Røntofte	11	28	1
Herning	6	28	1
Hillerød	3	9	1
Hjørring	4	13	1
Holstebro	6	18	0
Horsens	7	21	1
Kalundborg	4	3	2
Kolding	7	11	2
Danner	7	25	1
Køge	5	7	0
Lyngby	27	24	2
Nørresundby	3	14	1
Odense	7	38	7
Randers	7	18	2
Ringsted	11	10	0
Roskilde	1	5	3
Rønne	1	9	0
Silkeborg	5	15	0
Sønderborg	1	10	1
Thisted	5	6	0
Vejle	11	21	1
Viborg	6	13	1
Aabenraa	2	12	0
Århus	17	42	5
Boligfonden	14	12	0
Jagtvej	36	52	5
Hobro	4	8	0
Frederikshavn	6	10	0
Nakskov	4	17	1
Frederikssund	8	15	1
Nykøbing F	3	5	0
Total	266	579	47



Tabel 29. Benyttelse af tolk under kvindens ophold

	Ja	Nej	Ved ikke
Esbjerg	8	23	0
Fredericia	7	15	0
Frederiksværk	9	13	0
Haderslev	2	6	0
Røntofte	14	26	1
Herning	5	28	0
Hillerød	2	11	0
Hjørring	4	14	0
Holstebro	5	19	0
Horsens	6	23	0
Kalundborg	3	6	0
Kolding	5	15	0
Danner	9	23	0
Køge	3	10	0
Lyngby	20	28	1
Nørresundby	2	15	0
Odense	5	47	0
Randers	2	23	0
Ringsted	10	14	0
Roskilde	0	9	0
Rønne	1	7	0
Silkeborg	4	15	0
Sønderborg	2	11	0
Thisted	4	6	0
Vejle	9	22	0
Viborg	3	14	1
Aabenraa	1	12	0
Århus	19	42	0
Boligfonden	13	11	0
Jagtvej	24	69	2
Hobro	1	9	0
Frederikshavn	5	7	0
Nakskov	3	18	0
Frederikssund	5	22	0
Nykøbing F	3	5	0
Total	218	638	5

Tabel 30. Kvindernes civilstand

	Uoplyst	Enlig - uden børn	Enlig - med børn	Gift - uden børn	Gift - med børn	Samlevende - uden børn	Samlevende - med børn	Ved ikke	Total
Esbjerg	2	8	13	6	27	10	8	4	78
Fredericia	1	7	8	3	18	3	17	1	58
Frederiksværk	2	2	7	6	20	2	5	1	45
Haderslev	0	4	5	1	14	2	4	1	31
Røntofte	0	6	12	4	37	3	4	0	66
Herning	1	4	9	4	27	7	16	0	68
Hillerød	0	1	5	1	7	1	6	0	21
Hjørring	0	3	6	5	18	7	6	0	45
Holstebro	1	7	8	5	21	4	7	3	56
Horsens	5	9	18	2	36	8	13	1	92
Kalundborg	0	3	8	3	5	3	6	0	28
Kolding	2	9	11	3	20	7	9	0	61
Danner	0	7	9	11	20	1	8	0	56
Køge	1	1	6	4	16	1	8	0	37
Lyngby	0	10	13	16	24	5	11	1	80
Nørresundby	1	6	6	3	23	15	17	1	72
Odense	3	13	19	23	38	15	12	0	123
Randers	0	9	11	5	23	10	20	0	78
Ringsted	0	3	5	6	22	4	14	2	56
Roskilde	1	5	6	3	13	8	5	0	41
Rønne	0	5	4	3	7	8	10	0	37
Silkeborg	1	4	5	4	17	6	4	0	41
Sønderborg	0	3	5	1	16	3	5	0	33
Thisted	1	2	2	3	14	4	12	0	38
Vejle	0	4	12	8	29	2	13	1	69
Viborg	0	4	5	2	22	2	15	1	51
Aabenraa	0	1	5	6	15	3	6	1	37
Århus	0	14	18	5	55	6	15	1	114
Boligfonden	1	0	3	9	21	3	13	0	50
Jagtvej	1	35	14	19	32	15	16	2	134
Hobro	0	4	8	3	12	4	12	0	43
Frederikshavn	2	6	9	2	12	9	9	0	49
Nakskov		4	6	4	18	1	13	1	47
Frederikssund	0	5	6	0	22	1	9	0	43
Nykøbing F	1	2	8	0	13	0	6	0	30
Total	27	210	295	183	734	183	354	22	2008



Tabel 31. Kvindernes forsørgelsesgrundlag

	Uoplyst	I arbejde	Dagpenge	Sygedagpenge	Kontanthjælpsmodtager	Under uddannelse	Pensionist	Andet	Ved ikke	Total
Esbjerg	4	9	5	5	29	4	8	5	9	78
Fredericia	0	7	2	5	30	0	4	7	3	58
Frederiksværk	0	3	1	6	23	2	3	4	3	45
Haderslev	0	6	2	1	11	1	6	2	2	31
Røntofte	0	16	6	0	25	7	7	3	2	66
Herning	2	16	5	7	23	5	5	1	4	68
Hillerød	1	2	0	2	8	5	0	2	1	21
Hjørring	3	5	7	4	14	4	3	3	2	45
Holstebro	1	11	2	3	23	4	7	3	2	56
Horsens	1	17	1	6	39	4	10	10	4	92
Kalundborg	1	5	0	2	16	0	3	0	1	28
Kolding	3	5	3	1	21	7	8	10	3	61
Danner	1	11	4	1	21	9	1	8	0	56
Køge	1	12	2	2	14	0	2	3	1	37
Lyngby	4	21	2	3	27	3	1	13	6	80
Nørresundby	4	17	3	2	22	6	11	1	6	72
Odense	3	18	6	4	45	12	13	12	10	123
Randers	1	11	3	3	36	5	10	7	2	78
Ringsted	0	5	6	1	29	2	3	4	6	56
Roskilde	0	13	1	1	13	3	5	5	0	41
Rønne	1	4	2	0	20	1	3	2	4	37
Silkeborg	1	5	1	4	17	3	3	5	2	41
Sønderborg	0	6	1	2	15	5	0	3	1	33
Thisted	0	8	0	4	16	1	7	2	0	38
Vejle	0	13	8	2	30	3	3	9	1	69
Viborg	0	9	2	4	21	3	8	3	1	51
Aabenraa	1	4	1	7	12	1	6	4	1	37
Århus	3	26	5	4	48	8	6	7	7	114
Boligfonden	0	11	2	4	26	1	2	4	0	50
Jagtvej	3	23	7	10	65	8	10	2	6	134
Hobro	0	2	6	2	20	4	4	5	0	43
Frederikshavn	0	2	9	4	23	4	4	2	1	49
Nakskov	2	3	0	5	28	2	3	2	2	47
Frederikssund	2	3	5	5	19	2	3	2	2	43
Nykøbing F	2	4	2	6	13	2	1	0	0	30
Total	45	333	112	122	842	131	173	155	95	2008

Tabel 32. Former for vold kvinderne har været udsat for

	Både fysisk og psykisk vold	Udelukkende fysisk vold	Udelukkende psykisk vold	Voldtægt	Trusler om vold	Brugt våben/ genstande	Materiel vold	Andet	Ved ikke	Antal kvinder
Esbjerg	51	0	12	2	23	3	7	4	1	78
Fredericia	47	0	6	5	22	10	18	5	1	58
Frederiksværk	31	1	10	4	10	4	12	4	1	45
Haderslev	21	1	4	3	8	4	6	1	0	31
Røntofte	45	1	12	4	17	6	5	5	0	66
Herning	42	3	15	3	22	7	12	5	0	68
Hillerød	15	2	4	1	7	5	6	1	0	21
Hjørring	23	2	8	1	7	2	1	3	0	45
Holstebro	27	1	10	0	10	2	4	5	3	56
Horsens	52	4	28	3	14	2	2	3	1	92
Kalundborg	13	0	12	2	19	3	9	8	0	28
Kolding	46	0	7	4	27	12	19	3	0	61
Danner	46	0	4	5	33	14	16	14	0	56
Køge	31	0	5	3	21	7	7	0	0	37
Lyngby	57	1	18	2	20	8	7	6	1	80
Nørresundby	55	4	7	3	15	5	3	1	2	72
Odense	94	4	18	2	30	7	8	0	1	123
Randers	60	1	13	7	36	12	18	5	1	78
Ringsted	47	0	8	6	40	7	13	4	0	56
Roskilde	32	0	9	2	14	5	8	0	0	41
Rønne	26	2	9	1	14	2	7	2	0	37
Silkeborg	28	0	8	3	7	7	7	0	1	41
Sønderborg	23	2	7	1	21	7	10	5	1	33
Thisted	26	1	8	2	3	5	5	0	0	38
Vejle	48	0	12	0	8	2	6	2	1	69
Viborg	34	3	6	8	19	5	11	3	1	51
Aabenraa	21	0	12	1	6	1	2	3	0	37
Århus	91	7	8	6	41	15	13	6	1	114
Boligfonden	41	0	9	3	29	8	6	2	0	50
Jagtvej	70	2	6	3	34	10	12	3	14	134
Hobro	25	3	10	1	1	1	1	0	0	43
Frederikshavn	40	1	5	1	17	5	8	0	0	49
Nakskov	30	1	11	0	10	3	4	1	1	47
Frederikssund	38	0	4	14	21	14	21	0	0	43
Nykøbing F	8	1	9	2	10	3	3	0	1	30
Total	1384	48	334	108	636	213	297	104	33	2008



Tabel 33. Anmeldelse af volden

	Ja	Nej	Ved ikke	Total
Esbjerg	11	48	6	65
Fredericia	19	26	7	52
Frederiksværk	5	34	0	39
Haderslev	8	19	0	27
Røntofte	15	40	6	61
Herning	13	42	2	57
Hillerød	1	18	0	19
Hjørring	2	25	1	28
Holstebro	5	25	1	31
Horsens	12	67	8	87
Kalundborg	8	17	1	26
Kolding	11	36	3	50
Danner	8	34	6	48
Køge	6	27	3	36
Lyngby	19	42	6	67
Nørresundby	11	44	3	58
Odense	21	70	7	98
Randers	19	50	4	73
Ringsted	11	38	6	55
Roskilde	10	26	2	38
Rønne	5	29	1	35
Silkeborg	16	19	0	35
Sønderborg	8	18	1	27
Thisted	7	27	1	35
Vejle	13	40	1	54
Viborg	7	33	4	44
Aabenraa	9	26	0	35
Århus	17	52	18	87
Boligfonden	10	39	0	49
Jagtvej	16	42	24	82
Hobro	10	24	0	34
Frederikshavn	8	33	0	41
Nakskov	9	33	0	42
Frederikssund	7	29	2	38
Nykøbing F	5	14	2	21
Total	362	1186	126	1674

Tabel 34. Børnenes alder

	Under 1 år	1-2 år	3-6 år	7-10 år	11-15 år	over 16 år	Ved ikke	Total
Esbjerg	6	17	29	21	12	3	0	43
Fredericia	5	12	22	17	11	8	1	33
Frederiksværk	7	11	22	13	9	0	0	32
Haderslev	3	5	10	10	7	2	0	20
Røntofte	8	17	31	14	16	5	4	47
Herning	4	12	23	13	8	6	0	41
Hillerød	2	8	5	5	6	1	0	16
Hjørring	3	9	11	10	7	8	0	29
Holstebro	4	11	21	12	12	3	0	34
Horsens	11	13	34	28	27	12	1	57
Kalundborg	4	6	11	12	1	1	0	17
Kolding	5	8	24	16	11	8	0	35
Danner	4	15	15	11	6	2	0	34
Køge	2	13	12	13	7	5	0	29
Lyngby	8	13	29	14	11	3	0	42
Nørresundby	7	8	17	14	12	4	0	35
Odense	11	21	39	16	12	6	0	58
Randers	5	17	38	26	19	8	0	49
Ringsted	3	23	24	12	8	2	0	36
Roskilde	2	5	8	11	7	4	0	21
Rønne	4	4	5	8	2	0	0	15
Silkeborg	3	11	17	11	6	2	0	23
Sønderborg	4	4	17	14	10	2	0	25
Thisted	5	6	7	9	11	8	0	24
Vejle	3	15	31	20	9	5	0	43
Viborg	10	11	18	8	8	0	4	32
Aabenraa	1	8	16	11	13	1	0	23
Århus	7	28	39	27	25	3	0	67
Boligfonden	3	12	16	15	3	1	0	32
Jagtvej	11	19	13	18	3	2	3	49
Hobro	3	16	14	13	2	6	0	30
Frederikshavn	7	6	14	12	3	0	0	22
Nakskov	11	4	27	11	11	5	0	33
Frederikssund	5	15	15	10	11	4	5	33
Nykøbing F	4	7	11	6	13	0	0	27
Total	185	410	685	481	339	130	18	1186



Tabel 35. Børn udsat for vold

	Ja	Nej	Ved ikke	Total
Esbjerg	23	21	16	60
Fredericia	37	5	1	43
Frederiksværk	10	18	11	39
Haderslev	16	7	0	23
Røntofte	17	37	3	57
Herning	30	12	3	45
Hillerød	6	11	0	17
Hjørring	11	14	1	26
Holstebro	11	21	5	37
Horsens	43	39	5	87
Kalundborg	11	6	1	18
Kolding	29	6	5	40
Danner	24	7	1	32
Køge	18	13	3	34
Lyngby	24	15	4	43
Nørresundby	7	30	5	42
Odense	18	48	7	73
Randers	19	33	7	59
Ringsted	34	7	3	44
Roskilde	12	14	2	28
Rønne	10	8	2	20
Silkeborg	13	10	5	28
Sønderborg	17	8	1	26
Thisted	12	15	6	33
Vejle	31	16	1	48
Viborg	16	16	7	39
Aabenraa	7	18	2	27
Århus	14	42	22	78
Boligfonden	33	0	4	37
Jagtvej	13	19	27	59
Hobro	7	24	1	32
Frederikshavn	6	25	3	34
Nakskov	18	19	2	39
Frederikssund	21	13	1	35
Nykøbing F	2	25	1	28
Total	620 ⁵¹	622	168	1410

⁵¹ Spørgsmålet, der er baggrunden for ovenstående tabel, handler om, hvorvidt kvindens børn har været udsat for vold. Når totaltallet er mindre end det samlede antal børn, hænger det sammen med, at nogle kvinder har flere børn men disse figurerer kun med én stemme i ovenstående tabel.

Tabel 36. Former for vold mod børn

	Både fysisk og psykisk vold	Fysisk vold	Psykisk vold	Seksuuelle krænkelsér	Trusler om vold	Ved ikke
Esbjerg	6	0	16	0	7	8
Fredericia	6	0	31	0	1	0
Frederiksværk	5	1	3	0	1	1
Haderslev	7	0	8	0	0	1
Røntofte	10	1	6	0	1	0
Herning	10	0	25	0	2	2
Hillerød	3	0	1	1	0	1
Hjørring	1	0	8	0	1	0
Holstebro	3	2	6	0	3	3
Horsens	17	0	26	0	3	1
Kalundborg	2	0	10	0	2	1
Kolding	8	1	19	0	5	0
Danner	10	0	15	2	4	1
Køge	4	1	10	0	3	0
Lyngby	10	3	11	0	5	1
Nørresundby	5	0	2	1	0	3
Odense	8	2	9	1	0	1
Randers	6	3	8	0	4	2
Ringsted	14	0	21	1	10	0
Roskilde	4	0	8	0	2	0
Rønne	3	1	6	0	0	0
Silkeborg	7	1	4	0	2	1
Sønderborg	5	0	12	1	5	1
Thisted	8	0	5	0	0	2
Vejle	10	1	21	0	0	0
Viborg	5	0	10	0	2	0
Aabenraa	4	1	1	0	1	1
Århus	7	6	4	0	2	2
Boligfonden	14	1	18	0	6	0
Jagtvej	5	0	5	0	1	5
Hobro	4	1	3	1	0	1
Frederikshavn	3	0	6	0	0	0
Nakskov	6	0	10	0	7	2
Frederikssund	16	2	4	2	2	0
Nykøbing F	0	1	0	0	1	0
Total	236	29	352	10	83	41



Tabel 37. Initiativer rettet mod den voldsudøvende part

	Ja	Nej
Esbjerg		x
Fredericia	x	
Frederiksværk	x	
Haderslev		x
Røntofte	x	
Herning		x
Hillerød		x
Hirtshals		x
Hjørring		x
Holstebro	x	
Horsens		x
Kalundborg		x
Kolding	x	
Danner		x
Køge	x	
Lyngby		x
Nørresundby	x	
Odense	x	
Randers		x
Ringsted		x
Roskilde	x	
Rønne		x
Silkeborg		x
Thisted		x
Vejle	x	
Viborg		x
Aabenraa		x
Århus		x
Boligfondens		x
Jagtvej		x
Hobro		x
Frederikshavn		x
Nakskov		x
Næstved	x	
Frederikssund	x	
Nykøbing F		x
Total	12	24

Tabel 38. Karakter af initiativer rettet mod den voldsudøvende part

	Samtaler med manden alene	Samtaler med manden og kvinden	Henvi sning til terapeut	Henvi sning til psykolog	Støtte ved samvær med børnene	Rådgivning til manden om, hvor han kan henvende sig	Krisecentret stiller lokale til rådighed, når faderen skal se sine børn	Andet
Kolding		x						
Sønderborg							x	x
Vejle		x			x	x	x	
Næstved	x	x				x		
Roskilde								x
Frederikssund	x	x	x	x	x	x	x	
Køge					x	x		
Frederiksværk					x	x	x	
Fredericia		x				x	x	
Røntofte						x		
Odense		x			x	x		
Holstebro		x		x		x		
Nørresundby								x
Frederikshavn					x	x	x	
Total	2	7	1	2	6	10	6	3



Tabel 39. Overvejer på et senere tidspunkt at inddrage den voldsudøvende part

	Ja	Nej	Ved ikke
Esbjerg		x	
Fredericia	x		
Frederiksværk		x	
Haderslev		x	
Røntofte		x	
Herning	x		
Hillerød			x
Hirtshals	x		
Hjørring			x
Holstebro	x		
Horsens		x	
Kalundborg			x
Kolding			x
Danner		x	
Køge	x		
Lyngby		x	
Nørresundby		x	
Odense	x		
Randers			x
Ringsted	x		
Rønne			x
Silkeborg		x	
Thisted			x
Vejle	x		
Aabenraa		x	
Århus		x	
Boligfondens			x
Jagtvej		x	
Hobro		x	
Frederikshavn			x
Nakskov	x		
Næstved	x		
Frederikssund	x		
Nykøbing F		x	
Total	11	14	9

Tabel 40. Begrundelser for ikke at overveje at inddrage den voldsudøvende part

	Harmonerer ikke med krisecentrets øvrige opgaver	Opgaven skal løses af andre	Vil gerne, men har for få ressourcer	Prioriterer indsatsen overfor kvinderne	Andet
Aabenraa	x	x		x	
Horsens		x		x	
Sønderborg					x
Randers				x	
Viborg			x	x	
Nykøbing F		x		x	
Esbjerg		x	x	x	
Lyngby		x		x	
Frederiksværk		x			
Haderslev				x	
Fredericia			x		
Danner				x	
Århus		x		x	
Røntofte				x	
Hobro	x	x			
Silkeborg				x	
Nørresundby		x		x	
Frederikshavn			x	x	
Jagtvej	x	x		x	
Total	3	10	4	15	1



Tabel 41. Tilbud om efterværn

	Ja	Nej
Esbjerg	x	
Fredericia	x	
Frederiksværk	x	
Haderslev	x	
Røntofte	x	
Herning	x	
Hillerød	x	
Hirtshals	x	
Hjørring	x	
Holstebro		x
Horsens	x	
Kalundborg	x	
Kolding	x	
Danner		x
Køge	x	
Lyngby	x	
Nørresundby	x	
Odense	x	
Randers	x	
Ringsted	x	
Roskilde	x	
Rønne	x	
Silkeborg		x
Sønderborg	x	
Thisted	x	
Vejle	x	
Viborg		x
Aabenraa	x	
Århus	x	
Boligfondens	x	
Jagtvej	x	
Hobro	x	
Frederikshavn	x	
Nakskov	x	
Næstved	x	
Frederikssund	x	
Nykøbing F	x	
Total	33	4

Tabel 42. Efterværntilbudets form

	Generelt tilbud til alle	Aftales individuelt med kvinden og barnet
Aabenraa	x	x
Kolding	x	x
Horsens		x
Sønderborg	x	x
Thisted		x
Vejle	x	
Randers		x
Næstved	x	x
Kalundborg		x
Roskilde	x	x
Nykøbing F		x
Hillerød		x
Frederikssund	x	x
Esbjerg	x	x
Hjørring		x
Boligfondens	x	x
Køge	x	x
Lyngby	x	x
Ringsted	x	x
Frederiksværk	x	x
Haderslev		x
Fredericia		x
Nakskov		x
Århus		x
Rønne	x	x
Herning		x
Røntofte		x
Odense		x
Hirtshals		x
Hobro	x	x
Nørresundby	x	x
Frederikshavn	x	x
Jagtvej		x
Total	17	32



Tabel 43. Aftale om hjælp/ støtte til kvinden efter udflytning fra krisecentret

	Uoplyst	Ja	Nej	Ved ikke	Total
Esbjerg	6	32	36	4	78
Fredericia	1	34	23	0	58
Frederiksværk	1	6	38	0	45
Haderslev	1	3	27	0	31
Røntofte	1	17	46	2	66
Herning	3	12	52	1	68
Hillerød	0	8	13	0	21
Hjørring	0	14	31	0	45
Holstebro	2	0	53	1	56
Horsens	0	18	74	0	92
Kalundborg	0	8	20	0	28
Kolding	2	13	46	0	61
Danner	4	1	50	1	56
Køge	0	19	15	3	37
Lyngby	6	18	55	1	80
Nørresundby	2	21	47	2	72
Odense	1	33	85	4	123
Randers	0	5	72	1	78
Ringsted	0	15	41	0	56
Roskilde	1	15	25	0	41
Rønne	0	13	23	1	37
Silkeborg	2	2	37	0	41
Sønderborg	0	25	8	0	33
Thisted	0	9	29	0	38
Vejle	3	8	58	0	69
Viborg	6	6	39	0	51
Aabenraa	1	7	28	1	37
Århus	3	19	89	3	114
Boligfonden	0	19	31	0	50
Jagtvej	2	40	85	7	134
Hobro	1	8	34	0	43
Frederikshavn	2	13	33	1	49
Nakskov	0	9	38	0	47
Frederikssund	1	8	34	0	43
Nykøbing F	0	14	14	2	30
Total	52	492	1429	35	2008

Table 44. Karaktern af hjælp/ støtte til kvinden efter udflytning fra krisecentret

	Hjemmesøg af en af krisecentrets medarbejdere	Møder med henblik på opfølgning af krisecentrets handleplan	Tilbud om at deltage i netværks-gruppe	Aktiviteter på krisecentret	Ferieaktiviteter	Andet
Esbjerg	2	10	8	24	16	7
Fredericia	0	0	0	0	0	32
Frederiksværk	0	0	1	2	3	5
Haderslev	3	0	0	0	0	0
Røntofte	3	1	0	16	1	5
Herning	6	0	0	13	2	0
Hillerød	5	0	0	1	2	0
Hjørring	12	0	0	1	0	2
Holstebro	0	0	0	0	0	0
Horsens	3	0	2	13	5	6
Kalundborg	0	1	0	3	0	4
Kolding	0	5	1	2	0	6
Danner	0	0	0	2	1	1
Køge	3	1	0	18	1	6
Lyngby	11	1	9	14	2	1
Nørresundby	15	2	5	13	0	4
Odense	5	5	3	0	0	24
Randers	0	2	0	3	0	1
Ringsted	1	0	0	14	12	3
Roskilde	0	2	0	1	0	8
Rønne	2	0	1	12	0	5
Silkeborg	0	1	0	1	0	0
Sønderborg	0	0	0	1	1	25
Thisted	3	4	0	1	0	3
Vejle	3	0	0	0	0	5
Viborg	4	3	0	0	0	1
Aabenraa	1	0	4	0	0	7
Århus	0	3	0	2	0	16
Boligfonden	17	14	6	1	1	19
Jagtvej	34	7	2	16	3	4
Hobro	0	0	0	0	0	8
Frederikshavn	3	1	13	7	0	0
Nakskov	3	0	0	7	0	3
Frederikssund	5	4	4	7	5	0
Nykøbing F	5	0	0	6	0	8
Total	149	67	59	201	55	219



Tabel 45. Årsagen til at kvinderne ikke får hjælp/ støtte efter udflytning

	Manglende ressourcer fra krisecenterets side	Kvinden ønsker det ikke	Kvinden flytter langt væk	Andre offentlige instanser yder støtte/ hjælp	Andre frivillige personer yder støtte/ hjælp	Andet	Ved ikke
Esbjerg	0	18	7	5	5	2	2
Fredericia	3	8	8	6	1	6	0
Frederiksværk	0	8	13	14	3	11	1
Haderslev	8	2	4	16	1	12	0
Røntofte	3	19	8	12	7	1	1
Herning	5	10	25	2	0	12	1
Hillerød	0	0	4	5	0	5	1
Hjørring	1	9	6	9	1	9	0
Holstebro	49	3	0	6	0	3	1
Horsens	0	32	34	24	1	9	0
Kalundborg	11	8	4	9	0	2	0
Kolding	0	11	12	13	2	12	3
Danner	37	3	3	6	1	3	1
Køge	5	4	2	4	0	3	0
Lyngby	0	10	3	11	0	32	0
Nørresundby	0	20	8	8	1	12	2
Odense	2	25	10	11	3	28	10
Randers	58	25	14	21	0	8	0
Ringsted	1	23	11	11	2	8	0
Roskilde	4	10	3	9	0	3	0
Rønne	3	15	8	8	3	1	0
Silkeborg	2	9	8	13	1	2	1
Sønderborg	1	0	3	4	0	3	0
Thisted	0	14	5	10	0	5	0
Vejle	0	20	18	16	4	6	1
Viborg	4	10	9	3	0	5	0
Aabenraa	0	0	3	18	2	4	4
Århus	4	37	12	21	0	14	6
Boligfonden	0	12	0	15	0	6	0
Jagtvej	1	29	12	27	3	23	4
Hobro	0	21	4	11	0	0	0
Frederikshavn	1	8	10	9	1	4	2
Nakskov	9	18	19	14	2	1	0
Frederikssund	0	16	2	20	0	1	0
Nykøbing F	5	6	5	0	0	0	1
Total	217	463	297	391	44	256	42

Table 46. Where does the woman move to?

	Uoplyst	Tilbage til ægtefælle / samlever	Til tidligere bolig, men ægtefælle / samlever er flyttet	Til tidligere bolig, hvor kvinden også før boede som enlig	Til egen ny bolig	Til andet krisecenter	Til familiebehandlingsinstitution	Til familie	Til venner eller veninder	Andet	Ved ikke	Total
Esbjerg	3	15	6	8	17	2	1	5	4	9	8	78
Fredericia	2	10	3	4	15	5	0	7	3	4	5	58
Frederiksværk	1	9	3	3	13	6	0	2	4	2	2	45
Haderslev	1	5	0	2	10	3	1	2	4	1	2	31
Røntofte	0	10	5	3	16	11	0	5	2	11	3	66
Herning	0	19	4	10	8	7	0	6	3	8	3	68
Hillerød	0	2	1	0	10	1	0	2	1	2	2	21
Hjørring	1	13	1	6	9	6	0	4	3	2	0	45
Holstebro	5	15	2	8	16	3	0	2	0	1	4	56
Horsens	0	20	7	11	16	6	2	10	7	7	6	92
Kalundborg	0	4	3	4	5	1	0	6	2	1	2	28
Kolding	2	9	9	3	6	5	0	9	2	7	9	61
Danner	0	8	3	0	13	15	0	1	2	9	5	56
Køge	0	12	4	0	9	6	0	1	0	5	0	37
Lyngby	4	21	9	2	14	10	1	5	2	7	5	80
Nørresundby	1	21	4	4	15	2	1	7	4	4	9	72
Odense	2	30	13	8	35	2	0	9	9	6	9	123
Randers	0	11	5	6	23	2	0	14	5	7	5	78
Ringsted	0	13	1	3	11	8	2	7	4	3	4	56
Roskilde	1	8	8	3	10	3	0	5	1	1	1	41
Rønne	0	17	2	4	6	0	0	3	2	0	3	37
Silkeborg	2	6	6	1	8	3	1	5	2	3	4	41
Sønderborg	0	8	4	3	7	0	0	2	4	4	1	33
Thisted	0	11	6	2	8	1	0	3	3	1	3	38
Vejle	3	12	7	3	10	12	1	8	1	5	7	69
Viborg	1	14	8	7	7	4	0	1	2	2	5	51
Aabenraa	0	8	5	4	13	1	1	2	2	0	1	37
Århus	1	23	13	6	13	4	1	10	14	15	14	114
Boligfonden	0	6	6	2	10	11	0	5	4	6		50
Jagtvej	1	26	3	1	45	11	0	7	10	15	15	134
Hobro	0	8	3	5	6	2	2	10	1	4	2	43
Frederikshavn	4	10	6	6	10	2	0	4	2	3	2	49
Nakskov	0	14	7	4	8	2	0	7	2	3	0	47
Frederikssund	2	19	3	1	6	4	1	3	0	3	1	43
Nykøbing F	0	7	4	2	12	0	1	2	0	2	0	30
Total	37	444	174	139	440	161	16	181	111	163	142	2008



Tabel 47. Blev kvinden bedt om at flytte?

	Uoplyst	Ja	Nej	Ved ikke	Total
Esbjerg	3	13	58	4	78
Fredericia	1	10	47	0	58
Frederiksværk	1	6	38	0	45
Haderslev	1	7	23	0	31
Røntofte	0	22	43	1	66
Herning	3	8	56	1	68
Hillerød	1	3	17	0	21
Hjørring	1	8	36	0	45
Holstebro	3	9	44	0	56
Horsens	1	12	79	0	92
Kalundborg	0	4	24	0	28
Kolding	3	8	50	0	61
Danner	6	21	29	0	56
Køge	1	9	27	0	37
Lyngby	3	17	60	0	80
Nørresundby	3	10	58	1	72
Odense	2	4	117	0	123
Randers	1	7	70	0	78
Ringsted	0	3	53	0	56
Roskilde	0	5	36	0	41
Rønne	0	2	35	0	37
Silkeborg	2	6	33	0	41
Sønderborg	0	0	33	0	33
Thisted	0	6	32	0	38
Vejle	0	15	54	0	69
Viborg	2	9	40	0	51
Aabenraa	0	3	34	0	37
Århus	4	16	94	0	114
Boligfonden	0	11	39	0	50
Jagtvej	2	19	113	0	134
Hobro	0	7	36	0	43
Frederikshavn	4	4	41	0	49
Nakskov	0	4	43	0	47
Frederikssund	0	3	40	0	43
Nykøbing F	0	1	29	0	30
Total	48	292	1661	7	2008

Tabel 48. Årsagen til at kvinden blev bedt om at flytte

	Har en bolig hun kan flytte ind i	Overtrædelse af krise-centerets regler	Mod sætter sig behandling/foranstaltninger	Andet	Ved ikke
Esbjerg	4	3	0	7	1
Fredericia	2	1	0	7	1
Frederiksværk	2	2	0	2	0
Haderslev	1	0	0	7	0
Røntofte	9	4	6	9	0
Herning	4	2	0	4	0
Hillerød	2	2	1	0	0
Hjørring	3	1	0	6	0
Holstebro	8	0	0	4	0
Horsens	2	2	0	9	0
Kalundborg	1	2	0	2	0
Kolding	1	3	0	5	0
Danner	2	7	0	15	0
Køge	4	1	0	4	0
Lyngby	0	2	0	16	0
Nørresundby	1	2	1	7	0
Odense	1	1	1	3	0
Randers	2	3	0	5	0
Ringsted	0	2	0	2	0
Roskilde	2	0	0	2	0
Rønne	0	2	1	0	0
Silkeborg	0	3	1	3	0
Sønderborg	0	0	0	0	0
Thisted	0	1	2	3	0
Vejle	3	1	0	11	0
Viborg	3	2	0	6	0
Aabenraa	0	0	0	3	0
Århus	2	3	0	14	0
Boligfonden	0	1	0	10	0
Jagtvej	3	7	4	10	0
Hobro	0	4	0	4	0
Frederikshavn	1	0	1	1	0
Nakskov	2	3	0	1	0
Frederikssund	0	1	1	2	0
Nykøbing F	2	1	0	0	0
Total	67	69	19	184	2



Tabel 49. Afholdelse af beboermøder

	Uden deltagelse af ansatte			Med deltagelse af ansatte
	Ja	Nej	Ved ikke	Ja
Esbjerg		x		x
Fredericia		x		x
Frederiksværk		x		x
Haderslev			x	x
Røntofte		x		x
Herning		x		x
Hillerød		x		x
Hirtshals		x		x
Hjørring		x		x
Holstebro		x		x
Horsens		x		x
Kalundborg		x		x
Kolding		x		x
Danner		x		x
Køge		x		x
Lyngby		x		x
Nørresundby	x			x
Odense		x		x
Randers		x		x
Ringsted		x		x
Roskilde		x		x
Rønne		x		x
Silkeborg		x		x
Sønderborg				x
Thisted		x		x
Vejle		x		x
Viborg		x		x
Aabenraa			x	x
Århus		x		x
Bølgfonden			x	x
Jagtvej		x		x
Hobro		x		x
Frederikshavn		x		x
Nakskov		x		x
Næstved		x		
Frederikssund	x			x
Nykøbing F		x		x
Total	2	31	3	36